EDICION DE 14 PAGINAS
AGENCIAS EN EL EXTERIOR:
NUEVA YORK: 165, BROADWAY
AGENCIAS EN TODAS LAS PROVINCIAS
OFICINA PRINCIPAL: AGUSTINAS 1269

LA NACION

Precio único en todo el país:
20 CENTAVOS
SUSCRICIONES:
Por un año: $ 50.00 - Por seis meses: $ 26.00
Por tres meses: $ 14 - Por un año exterior: $ 110

AÑO V
Santiago de Chile, Lunes 24 de Octubre de 1921
Núm. 1,745

EL PEQUEÑO TZAR SE CASA

La vida obscura de Boris III de Bulgaria.—El Rey más desconocido de Europa. — A los 27 años, Boris, el pequeño Tzar, es la providencia de su pueblo. — Un hombre sencillo, bondadoso, enamorado de la naturaleza. — Un rey filósofo y poeta. — El matrimonio de Boris con la princesa María de Rumania.

BORIS III, EL JOVEN MONARCA BULGARO, EL "TZARCHE", COMO LO LLAMAN SUS SUBDITOS, EN TRAJE DE CAMPAÑA

Un cablegrama de Sofía anuncia a anoche que el premier Stamboulski ha salido para Bucarest a dir para su Rey la mano de la rincesa María de Rumania. Se ata de una de las alianzas reas más hermosas de estos últimos empos. Es una alianza de juvend y de amor. La misma Schereda no habría tejido una historia ás sencilla y más bella que este llo que parece tener el perfume reste de las montañas balkánis o de las rosas mismas de Bulria.

El noviazgo del Rey Boris ha si un idilio silencioso, distante de irreverencia periodística, de los tógrafos y de los comentarios de rte. No podía ser de otra mara; Boris a pesar de sus 27 años ya un hombre concentrado, uno esos espíritus graves, maduros, e parecen haber tomado la vida su aspecto trascendental. Es filósofo y un poeta. Desde que padre lo dejó en el trono, ha vido anónimo, ignorado para la ropa, viviendo sólo para su pueo. Así ha logrado hacerse el mbre más popular de los 55 stritos de Bulgaria. ¿Qué más ede ambicionar un Rey?

Al hacerse cargo del trono entró a Bulgaria en crisis agu, vencida, y no se ocupó sino en rar las profundas heridas de la erra. Solitario y discreto, hundo del contacto europeo, se ha cerrado en el silencio constitunal. Bulgaria entera le ha seido en esta actitud. Recuérdela salida exabrupta del Tigre, al cibir en Neuilly a los delegados lgaros para la paz: "Por último, estro país, ¿qué es?... ¿Reino República?" En esta misma igrancia ha vivido la Europa dute tres años respecto de Bulga. Ahora el anuncio del matrinio de Boris le va a dar sin du una momentánea resonancia.

En los países centrales de la ropa, las coronas han pagado la rrota; sólo la Bulgaria no ha regado ni de su régimen, ni de su nastía. Esta lealtad se explica ramente en la simpatía que el eblo búlgaro siente por el joven ris, a quien cariñosamente lla "Tzarché" (pequeño Tzar). ncillo, modesto, desdeñoso de la ostentación y aparato, sin precios, generoso hasta el exceso, pesar de la modesta renta, entra infinitos medios de hacer ras buenas y de disipar sus resos en empresas de beneficen. El Consejo de Ministros ha bido últimamente acordar el pa de los gastos domésticos del y, pues, su renta privada y peral estaba agotada.

Uno de los más grandes placeres Rey es recorrer de incógnito, guardia ni séquito, con el traje ional, las provincias y pequeñas eas del reino, como un nuevo roun-al-Raschid, escurriéndose re los grupos, participando en discusiones, escuchando las docias de su pueblo.

Delicado, pero intrépido, es un uffeur excelente y un maquia concienzudo y entendido. ando su padre era todavía Rey los búlgaros, Boris manejaba a nudo la locomotora que arrasba el lujoso convoy de Fernan Todos los carrilanos, mecáni y chauffeurs del país lo han mbrado presidente honorario de sindicatos.

Pero este joven monarca tiene avía otra particularidad singu. Boris es un naturalista apaado y estudioso. Desde el Balkán hasta las playas del mar Negro, desde la Dobrudja hasta la frontera de Tracia, plantas, yerbas, musgos y flores, no tienen secreto para él. Sabe sus nombres latinos y búlgaros, la especie a que pertenecen, los sitios donde se hallan, su estación y sus metamorfosis. Sus herbarios son verdaderas obras maestras de colección. En Valina, donde vive durante la primavera, tiene instalado un verdadero jardín zoológico y terrazas y jardines con galerías de experimentación. Una de sus distracciones más gratas es la de invitar a palacio a los botanistas y profesores más renombrados de la Universidad y allí hacerles preguntas sobre las plantas y los animales. La naturaleza le atrae con un encanto irresistible.

PRINCESA MARIA DE RUMANIA

Un periodista francés que acaba de visitarle, nos presenta a Boris con este cuadro: "Bajo la pantalla de seda malva que lo cubre, un alto lampadario ilumina como un proyector la figura del joven Tzar. Esbelto, elegante, el talle recto, con su rostro pálido donde fulguran dos ojos grises de una dulzura infinita y con su gran nariz borbónica, frío y sonriente, se destaca sobre los tapices como un príncipe adolescente escapado de una tela de Van Dick. Su voz dulce está matizada con un tono de confidencia. Su sonrisa aparece velada por una sombra de melancolía. Habla el francés más puro, cantándolo, como lo parisienses. Pocos gestos, salvo cuando interroga o quiere precisar su pensamiento. Escucha, recogido, como ávido de leer en el interlocutor".

A este mismo periodista le ha hecho declaraciones, importantes que vale la pena conocer: "Yo no sabría discutir sobre política, ha dicho, pero habiendo hecho la guerra al lado de mis soldados y habiéndome dado cuenta de las miserias del campo de batalla, puedo formular este voto de que los pueblos y los reyes deben colaborar con un solo corazón para impedir una nueva guerra".

Hablando del bolshevikismo y del "duro oficio de rey" ha dicho: "Es un duro oficio el ser rey y en estos tiempos no se parece en nada a una prebenda. Se cree que los reyes están encerrados en su palacio, indiferentes; a mí me gusta mezclarme con la muchedumbre, oír voces sinceras y escurrirse en secreto entre los obreros y campesinos, sorprender a lo vivo su alma verdadera. El bolshevikismo es aquí contrario al alma nacional; no hay nada que temer por este lado". Hace una pausa, como si lo invadiera un pensamiento grave y luego concluye su pensamiento, sonriendo: "Por otra parte, si triunfara, yo no le temería como muchos de mis colegas ilustres; yo no tendría ninguna inquietud. Tengo dos oficios para ganarme el pan: maquinista de tren y profesor de historia natural. ¿No es esto suficiente para vivir?"

Este es el rey que sale un instante de la penumbra en que vive para unirse a una de las princesas más bellas del mundo. No cabe duda de que realizado el enlace volverá a su vida anónima, sencilla, de rey, filósofo y poeta.

DE NUESTROS CORRESPONSALES EN EL EXTERIOR

El problema mundial del "chomage"

Seis millones de hombres sin trabajo en Estados Unidos. — Una respuesta del ex-Presidente Taft. — Los medios y los remedios practicados o propuestos para la solución

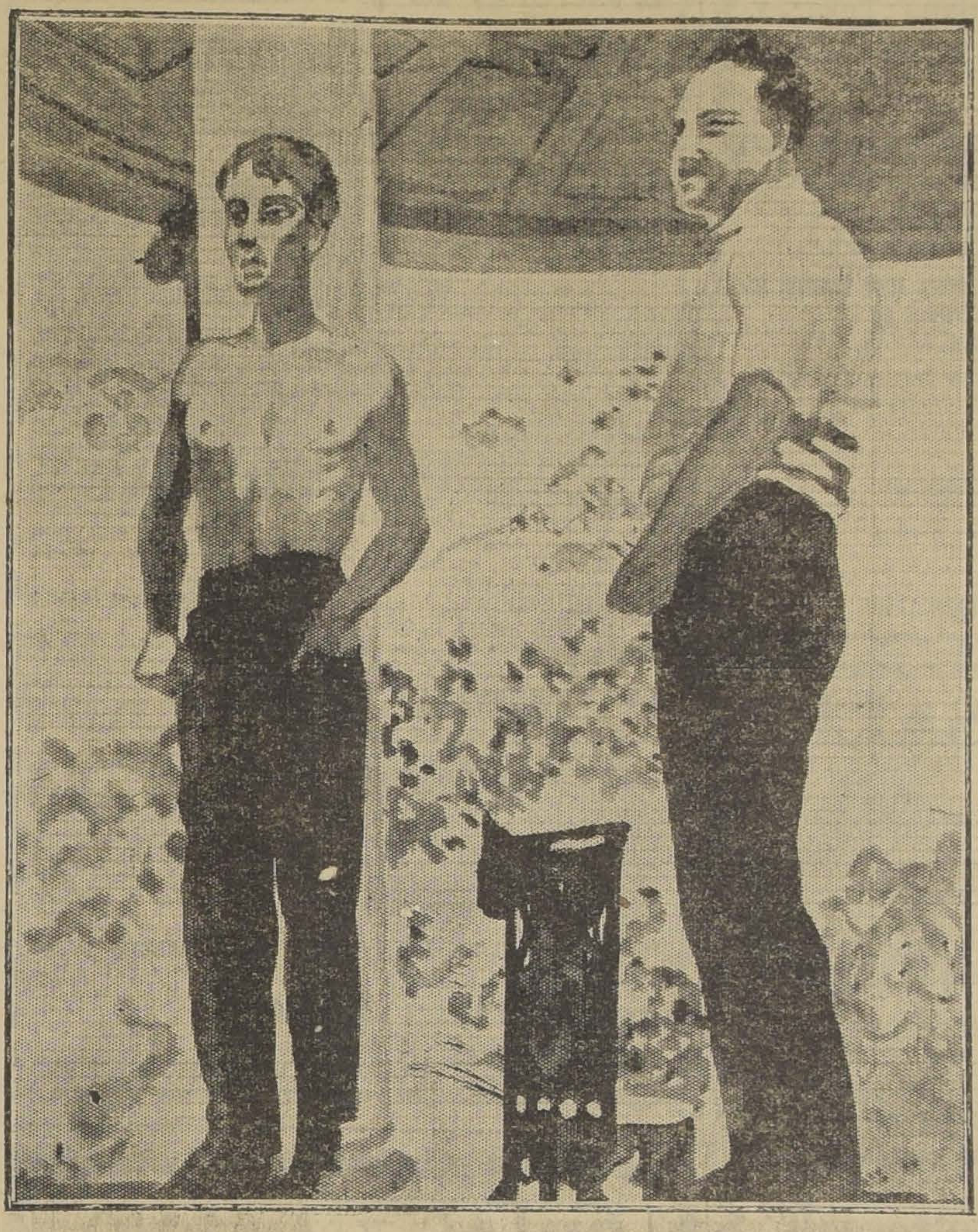

EL GRABADO REPRESENTA EL MOMENTO EN QUE Mr. URBAN LEDOUX, PERSONA QUE HA REALIZADO MUCHOS ACTOS DE FILANTROPIA, OFRECE EN REMATE UNO DE AQUELLOS HOMBRES QUE ESTAN ANSIOSOS DE CONSEGUIR OCUPACION PARA GANAR SU SUBSISTENCIA

En Boston, hace pocos días, hubo un remate de hombres y mujeres en presencia de diez mil espectadores, muchos de los cuales lloraban de emoción recordando los días crueles en que bajo el látigo de los traficantes en carne humana se remataban esclavos semidesnudos. Este remate de hoy se diferencia de los remates de los tiempos de la esclavitud en que ahora no se ponía en subasta pública a los hombres y a las mujeres, sino el tiempo y el músculo de hombres y mujeres que no pueden encontrar trabajo, y están dispuestos a ofrecerse al mejor postor.

Y en este moderno remate de hombres faltaron los postores. No había interesados por el tiempo y el músculo de estos hambrientos. Hubo, sí, actos de caridad. Algunas personas ofrecieron hacerse cargo de algunos hombres y mujeres mientras éstos encontraban trabajo. Otros dieron dinero, movidos por la descripción del martillero que relataba las miserias de esos harapos humanos, que habían estado por meses sin trabajo y, muchas veces por semanas, sin alimento.

Seis millones de personas hay actualmente sin empleo en los Estados Unidos. Taft, el ex-Presidente, dando una conferencia no hace mucho en Cooper Union, en la ciudad de Nueva York, fué interrumpido por un hombre que le hizo esta sencilla y penetrante pregunta:

—Un hombre casado, con hijos, que no encuentra trabajo y que ha consumido todos sus ahorros y agotado su crédito, ¿qué puede hacer?

El ex-Presidente meditó un momento, y luego contestó con sinceridad:

—Sólo Dios sabe; yo no sé.

Y este problema de la falta de ocupación no es un problema meramente norteamericano; es un problema americano, es un problema mundial hoy día. Es grave, en primer lugar, porque significa miseria y hambre para los directamente afectados por la falta de trabajo; es grave porque los desocupados, al reducir el consumo nacional, entorpecen la prosperidad económica general del país; es grave porque fomenta los desórdenes sociales y provoca desórdenes que pueden tener un fin inesperado.

¿Qué hacer en tales casos? ¿Conformarse con la sincera y modesta contestación del ex-Presidente de los Estados Unidos: "Sólo Dios sabe; yo no sé"?

Pero éstos son precisamente los problemas que debe saber resolver el estadista. Si una máquina se descompone, se ve a un mecánico; si un hombre se enferma, se consulta a un médico. Si el organismo social marcha en desorden, se espera que el estadista encuentre la solución.

El medio a que se ha recurrido a menudo en casos extremos es, sin duda, de una sencillez infinita: darles pan y ropa a los hambrientos; establecer la olla del pobre. Este es un medio; pero no es un remedio; no restablece la normalidad; no crea riqueza; está reñido con la dignidad humana.

Otro medio a que se ha recurrido a menudo es convertir al Estado en empresario y ocupar a los desocupados en obras constructivas, creadoras de riqueza futura, como son, por ejemplo, la construcción de diques y canales para regadío; la recuperación de terrenos pantanosos, etc., etc.

El anterior es, incuestionablemente, un medio que resuelve el problema, pues los ociosos encuentran trabajo útil, que está destinado a aumentar la riqueza nacional. Los desocupados, al obtener trabajo y recibir salarios, pasan a ser consumidores y ponen en marcha regular toda la maquinaria de la economía social.

Acaba de proponerse, sin embargo, un nuevo medio, que al parecer es raro y extravagante y parece un atentado contra la libertad. Pero a poco que se le analice se encuentra que no es un plan absurdo y podría ser salvador.

La idea consiste en obligar a todas las empresas fabriles y comerciales a ocupar a un número determinado de personas en exceso de las que están actualmente ocupando. Por ejemplo, si se fija la cantidad de un tres por ciento como cuota extra, querría decir que si usted posee una fábrica de plumeros y ocupa a quinientos operarios, tendría que ocupar a quince más. En esta forma, todos los obreros desocupados encontrarían trabajo, simplemente intensificando la producción, por parejo, en todos los ramos de la actividad.

Si encuentran ocupación remunerada, estos obreros pasan nuevamente a ser consumidores activos. Ejemplo: una gran fábrica de galletas que ocupaba mil obreros, se ve obligada a ocupar a treinta más. Estos obreros vuelven a consumir galletas en sus hogares, lo que no podían hacer mientras estaban desocupados, y consumen también otras cosas: pagan el arriendo, compran zapatos, ropa, sostienen el trabajo de otros obreros que, a su vez, consumen galletas. En otras palabras, el fabricante de galletas que se ha visto obligado a ocupar a treinta obreros más de los que necesita para su producción actual, pasa a producir un exceso que encontrará salida en el mercado. Es decir, la normalidad se provocaría de una manera artificial.

Queda todavía esta pregunta por hacer: ¿se puede obligar a un fabricante a ocupar más gente de la que necesita? En primer lugar, sería ésta una campaña de acción patriótica, de obligación moral, más que material, como aquella en que se pidió al público durante la guerra que no consumiera gasolina en los automóviles.

No sería poner una contribución especial a ciertas y determinadas personas para sostener a los desocupados, como podría parecer a primera vista, pues haciendo todos los fabricantes lo mismo, el que vendría a pagar los salarios de estos desocupados que encuentran trabajo debido a esta medida, sería el público en general, el consumidor.

Esta idea, lanzada editorialmente en un diario conservador e individualista, puede ser acusada de semi socialista. Pero, ¿qué legislación moderna no es hoy día semi-socialista?

TANCREDO PINOCHET.
Nueva York, 15 Setiembre 1921.

CAMPEONATO

Exquisito cigarrillo. Tabaco hebra, 20 centavos.

ESCENAS CONYUGALES

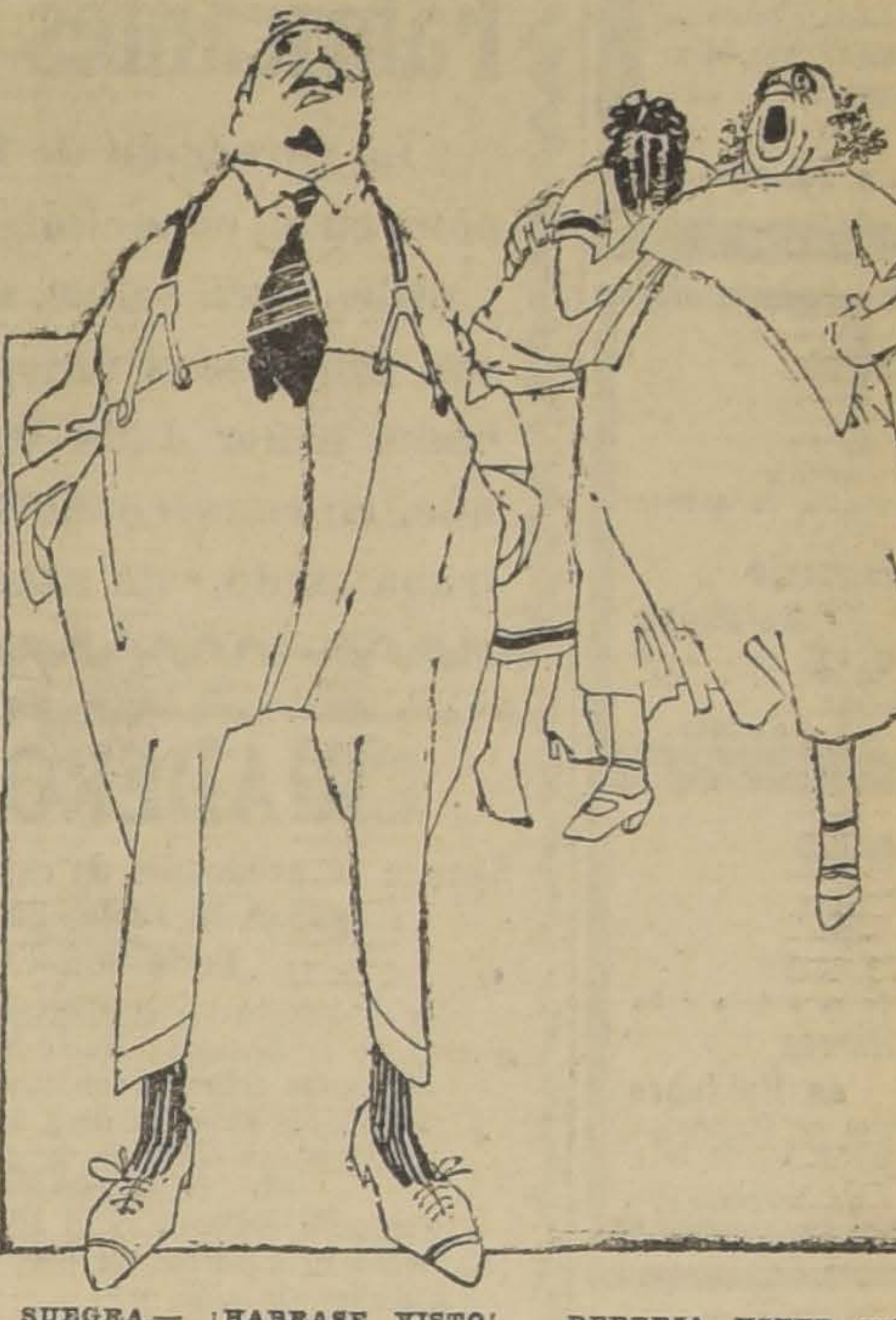

SUEGRA.— ¡Habrase visto!... Debería usted haberse casado con una mujer imbécil y vivir entre salvajes!...
—Hice lo que pude, señora.

"ESPECIFICO BENGURIA"

EL UNICO QUE CURA LA CALVICIE

Es un procedimiento totalmente vegetal e inofensivo. Detiene la caída del cabello, extermina la caspa y hace recuperar el pelo perdido.
Las canas recobran el color natural sin teñirlas, no mancha la piel ni ensucia. El cabello crece del color natural.
Dr. RAFAEL BENGURIA B. — CASILLA 2426. — SANTIAGO
Unico lugar de Ventas y Consultas: Moneda 875 (altos)
ATIENDO PEDIDOS DE PROVINCIAS

La Sastrería Avendaño

RECIBIO EL SURTIDO DE CASIMIRES DE PRIMAVERA

Los precios no tienen competencia en plaza, por cuanto esta casa es atendida por su propio dueño, cortador sastre.

Visítela en: SAN ANTONIO 263

Viña San Pedro
(J. G. Correa Albano)
EL MEJOR VINO

SEÑORA

Comprando en los Establecimientos que regalan una

ESTAMPILLA DE AHORRO

Por cada peso que emplee, gastará lo mismo, pero economizará el

CINCO POR CIENTO

O-31

LOTERIA NACIONAL ARGENTINA

La MEJOR LOTERIA es la Nacional Argentina, y la Casa más acreditada y mejor recomendada para la adquisición de los billetes con opción al sorteo, es la de E. TURRI (Casa chilena).

PROXIMOS SORTEOS:

OCTUBRE 28, DE $ 80,000
A $ 60 CHILENOS el billete ENTERO.
A $ 13 CHILENOS el QUINTO de billete.

NOVIEMBRE 9, DE $ 100,000
a $ 75 CHILENOS el billete ENTERO;
a $ 16 CHILENOS el QUINTO de billete.

Si usted es aficionado a tentar suerte en la lotería hágase cliente de la casa E. Turri. Esta firma tiene en su abono el hecho de ser la única que ha vendido en Chile los grandes premios incluso el Millón de Navidad

Las remesas, en pago de los billetes de lotería pedidos, pueden hacerse: por giro postal o telegráfico (Telégrafo Comercial), letras bancarias o de la Caja de Ahorros, billetes de Lotería premiados; o, en último caso, enviando el dinero efectivo en carta certificada y, a ser posible, lacrada; correspondencia, giros y órdenes, deben dirigirse EXCLUSIVAMENTE a

Casa E. TURRI (Casa Chilena) :-: Santiago: Huérfanos 955 :-: Casa en Valparaíso: Prat 118 :-: Casa en Buenos Aires: Galería Güemes 356

DEFUNCION

Ha fallecido la señora doña

Mercedes Echazarreta de Aninat

Sus restos serán conducidos al Cementerio General hoy Lunes, desde la Iglesia de Santa Ana, donde se le oficiarán unas honras a las 9.30 A. M.

LA FAMILIA.

DEFUNCION

Habiendo dejado de existir don

Eulegio Berguecio Barahona

sus restos serán sepultados hoy privadamente en el Cementerio General.

LA FAMILIA.

DEFUNCION

Ha fallecido la señora doña

María Gutiérrez de Huidobro

Sus funerales se efectuarán privadamente hoy Lunes 24 a las 10 A. M.

LA FAMILIA.

DEFUNCION

Ha dejado de existir nuestra inolvidable madre

Pascuala Guerra de Garrido

SUS HIJAS.

CONTRIBUCION
— DEL —
Alcantarillado de Santiago

DELICIAS No. 1123

Esta contribución debe pagarse por trimestres anticipados en la Dirección del Alcantarillado y Pavimentación de Santiago, **Delicias No. 1123**, entre Bandera y Morandé, de 10 a 12 M. o de 2 a 4 P. M., durante los meses de Enero, Abril, Julio y Octubre.

Expirado estos meses se cobrará intereses penales y trascurrido el trimestre respectivo se procederá al cobro judicial.

En consecuencia durante el presente mes de Octubre se pagará sin intereses penales la contribución correspondiente al cuarto trimestre del presente año.

Se advierte que no se admitirá el pago sin haber cancelado previamente los recibos atrasados con sus correspondientes intereses y costas judiciales.

Santiago, Octubre de 1921.

EL DIRECTOR.

FABRICACION DE CAJONES

Y JAVAS EN TODAS MEDIDAS

Hay exisencia de cajones vineros y azucareros.

BARRACA Y FABRICA

LA REPUBLICA

Domeyko 2354, enre tAv. España y República

Teléfono 182, Parque - Cas. 3081

CONCURSO DE PLANOS

Llámase a concurso para la ejecución de planos para la construcción de casas a los empleados de la Caja de Crédito Hipotecario y Caja Nacional de Ahorros en la manzana comprendida entre las calles Huérfanos, Esperanza, Compañía y Maipú.

Bases y antecedentes en la Oficina Técnica de la Caja de Crédito Hipotecario.

O-24

Sociedad Explotadora de Tierra del Fuego

DIVIDENDOS 52

Desde el Lunes 31 de Octubre se pagará, en la forma acostumbrada, el dividendo de tres chelines por acción, acordado por la Asamblea General de Accionistas.

Los accionistas que deseen recibir este dividendo en letras sobre Londres deben dar aviso por escrito antes del 25 del actual, día en que se fijará el tipo de cambio para el pago en moneda corriente.

No se dará letras por menos de £ 25.

El Registro de Accionistas estará cerrado desde el 24 hasta el 31 de Octubre, ambas fechas inclusive.

Valparaíso, 14 de Octubre de 1921.

EL DIRECTOR-GERENTE

Oficina de la Agencia, en Santiago:

MONEDA N.o 1109

N-7

SOCIEDAD
Protección Mutua de Empleados de Bancos

En conformidad al artículo 33 de los Estatutos, cítase a Junta General Ordinaria para elegir el nuevo Directorio.

Esta Junta tendrá lugar el Sábado 29 de Octubre, en los salones de "El Mercurio", a las 5 1|2 P. M.

EL SECRETARIO.

A los Grabadores
- Y -
Fabricantes de Timbres

La Dirección de Impuestos Internos pone en su conocimiento que los timbres y útiles para sellar, de esta repartición, son fabricados únicamente por el grabador señor Luis Mandujano Tobar, y que, en consecuencia, no deben aceptar trabajos de esta especie.

CRIADERO ACULEO

Remate de productos de este Criadero, que tendrá lugar el Miércoles 26 de Octubre, en la Feria "EL TATTERSALL'

Se rematarán los siguientes animales inscritos en los registros de la Sociedad Nacional de Agricultores:

16 yeguas chilenas con sus crías.
2 potritos chilenos de 3 años.
Potrancas chilenas de 3 años.

SE REMATARAN ADEMAS:

Potrones chilenos de 3 años.
Potrones mestizos de percherón de 3 años
Caballos de silla, y
1 potro fino percherón.

SOCIEDAD "EL TATTERSALL"

O-26

"TATTERSALL"

En la Feria que se efectuará HOY

LUNES 24 DE OCTUBRE

entre otros lotes, se rematarán:

NOVILLOS GORDOS, para embarque llegados de CARAHUE, BUIN, SAN VICENTE y CURICO.

BUEYES Y VACAS GORDAS, llegadas de LLAY-LLAY, CABRERO, SAN FERNANDO y CUNACO.

70 NOVILLOS de 2 1|2 años, muy mestizos y preparados para engorda, una sola marca, procedentes del Fundo **"LA REINA"**, Ñuñoa.

90 NOVILLOS MESTIZOS de 3 y 4 años para engorda.

10 TOROS DURHAM, garantidos para la reproducción, de la lechería del FUNDO MANSEL.—PAINE.

200 CORDEROS CAPONES, llegados de LLOLLEO.

100 CORDEROS, llegados de CALERA.

100 OVEJAS DE VIENTRE del fundo "EL CONVENTO".

EL GERENTE.

Sociedad "El Tattersall"

El LUNES 24 de Octubre se rematarán:

12 Toros Holstein Fiesian

del Fundo SANTA CRUZ (Marruecos), de don LUIS VIAL I.

Estos toros son descendientes de hijos de Colanha, premiados en la Exposición, y de vacas con producción de 20 a 40 litros de leche, criados por su madre a todo campo. Son garantidos como sanos, rústicos y de antecedentes lecheros.

Los toros están a la vista del público en el galpón de exhibiciones de El Tattersall.

EL GERENTE.

O-24

A los Desocupados

Se avisa a los interesados que, teniendo el personal completo en las faenas de Maitenes, en el Río Colorado, es inútil que vayan a ese campamento en busca de trabajo.

Cia. CHILENA DE ELECTRICIDAD

N-4

Sociedades Anónimas

Asociación de Productores de Salitre de Chile

De acuerdo con lo dispuesto en el artículo 63 de los Estatutos y de orden del Directorio, se cita a los señores asociados a Junta General Extraordinaria para el Jueves 27 del presente, a las 3 de la tarde, en la oficina de la Asociación (Prat 136).

El objeto de la convocatoria a esta Junta es someter a su aprobación las condiciones de un arreglo convenido con el Supremo Gobierno y los compradores de salitre.

CARLOS SOUBLETTE,
Gerente.

Valparaíso, Octubre 12 de 1921.

O-27

FERROCARRILES DEL ESTADO

PROPUESTAS LAVADO DE ROPAS

Se solicitan propuestas públicas para el lavado de ropas de los coches salones y dormitorios.

Estas se abrirán el Lunes 24 de Octubre, a las 15 horas, en la Administración de la II Zona, Estación Alameda.

Bases y antecedentes consultarlos en la Secretaría de la misma.

EL ADMINISTRADOR DE LA II ZONA.

Se solicitan propuestas públicas para el 6 de Diciembre próximo por: **aceites para ejes, máquinas, cilindros y sobre-calentadores, grasa consistente, hilachas de lana y algodón, parafina, bencina, carburo, aceite de alumbrado.**

Santiago, Setiembre 3 de 1921.

VENDO CASA DE OCASION

En calle San Francisco, 9 grandes piezas, comedor de vidrio, amplios corredores, 16 metros de frente, pagadera 10,000 pesos contado, resto largo plazo.

Tratar con su dueño: PRAT 1570

VENDO LINDO SITIO CENTRAL

En calle Arturo Prat, a 5 cuadras de Alameda, mide 14x65, pagaderos con sólo 8,000 pesos al contado; resto largo plazo, deuda a la Caja Hipotecaria a 21 años.

Tratar con su dueño: PRAT 1570

AVISOS DE REMATES

REMATE JUDICIAL

DEL MENAJE DE CASA DEL SEÑOR FRANCISCO CELIS de de orden del señor Ministro en visita en la quiebra del Banco Popular

1902-Av. Providencia-1902 :-: Plaza Los Leones
El Jueves 27 del presente, a las 2 P. M.

——: HAY :——

SALON. — Gran amoblado dorado Luis XVI tapizado en brocato de seda celeste, compuesto de: 1 sofá, 4 sillones, 2 sillones berger y 8 sillas, rica alfombra de Smyrna, lámparas de diez luces de bronce y cristal, **piano 1|4 cola Schiedmayer**, cortinajes de seda con lanza de bronce, cuadro al óleo y dos pedestales.

ESCRITORIO. — Amoblado tapiz cuero marroquí, compuesto de 1 sofá y cuatro sillones, escritorios de cortina de roble americano, sillón curvo tapiz cuero, lámpara eléctrica de diez luces, pedestal, mesita y cuadros.

ESCRITORIO DE SEÑORA. — Lindo amoblado dorado Luis XV, compuesto de: 1 sofá y dos sillas, escritorio de señora, sillas doradas tapiz seda, papelera, espejo ovalado, cortinajes, etc.

COMEDOR. — Doce sillas importadas asiento y respaldo de cuero de Córdoba, estampado, mesa corredera, alfombra de una pieza, lámpara eléctrica de cinco luces y cuadros al óleo.

SALA JAPONESA. — Un sofá con tres cojines tapiz felpa, un sofá tapiz rosado, dos cojines, un etayer japones, un farol con vidrios de colores, un cortinaje de felpa y seda.

DORMITORIO. — Amoblado Luis XV, de nogal compuesto de: un ropero, peinador, cómoda y dos veladores con mármol rosado, mesa de centro, cortinajes y dosel de seda rosada, un sofá, dos sillones y una silla tapiz seda rosado, lámpara de cinco luces y un cuadro religioso.

BILLAR.— Billar importado, de medio match con sus tacos y bolas de márfil, lámpara de dos luces, etc.

DORMITORIO NIÑO—Amoblado de un cuerpo, compuesto de ropero, peinador y velador, un escritorio y dos sillas.

VARIOS.—Instalaciones de baño compuestas de tinas de fierro enlozado, lavatorios, bidet, gran lavatorio de desagüe, cubierta de mármol, radiadores a gas, espejos laqué, cocina a carbón de seis platos, etc.

HALL Y GALERIAS.— Amoblado de asiento compuesto de dos grandes sofaes y cuatro sillones, dos mesas de arrimo, lámparas y ganchos eléctricos, jardineras, gobelinos, pedestales, cortinajes de paño con lanzas de bronce, delanteros, alfombras de escala, dos sofáes de roble americano, veinte cortinas de galerías de brin de hilo, **gran estatua de bronce Mercurio con siete luces, de dos metros de alto.**

A LA VISTA EL MIERCOLES 26 DEL PRESENTE, DE **9 a 12 y de 2 a 6 P. M.**

CARLOS RIVAS VICUÑA —
MARTILLERO DE HACIENDA.
— ARTURO CALVO MACKENNA

RIVAS & CALVO

Exposición y Remate de la Galeria de Cuadros del señor
George W. Mc. Auslane

Por haberse ausentado del país

AUTORES NACIONALES

Helsby, J. F. González, Rafael Correa, Rebolledo Correa, Swinburn, Pedro Lira, Valenzuela Puelma, etc.

AUTORES EXTRANJEROS

Alouge - Price King - Sommerscales - Harpignies - Kirson - Pastello - Stevenson - Agrasot - Rosía - Lumonaca - Broncoccio - P. Cejaroni - Corelli-Stewart - H. Royet - F. A. Braith - Franciscovich Perin - etc.

El Remate tendrá lugar en nuestra sala de Exposiciones.

1284 - Compañía - 1284
El Miércoles 26
del presente a las 2 P. M.

A la vista desde Hoy a las 2 P. M.

Carlos Rivas Vicuña, **Arturo Calvo Mackenna.**
Martillero de Hacienda.

SOCIEDAD COMERCIAL DE AGRICULTORES

FERIA DE PRODUCTOS AGRICOLAS

MATUCANA 27

REMATES TODOS LOS LUNES

Para el remate del Lunes, a las 2 P. M., habrá, entre otros productos, los siguientes:

Ají.
Arvejas.
Afrechillo.
Afrecho.
Ballica.
Carbón de Espino.
Carbón blanco.
Cebada.
Frejoles, varias clases.
Garbanzos.
Granzas.
Harina
Leña.
Miel.
Maíz.
Maíz especial para silo: Eureka y Diente Caballo.
Maqui.
Papas.
Pasto.
Quillay.
Sal.
Semillas, Alfalfa, Trebol.
Trigo.

QUESOS Y MANTEQUILLA

REMATE VOLUNTAR

Por acuerdo de los herederos de don Federico Mar se rematará el 11 de Noviembre próximo, a las 2 P. M. tudio del Compromisario don Alfredo Barros Errázu 1054, la casa y sitio de la calle Compañía N.o 1317 el mínimum de

$ 200.000

El precio de remate se pagará reconociendo por mercial una deuda primitiva de $ 100,000 del 8 o|o-1 va la propiedad a favor de la Caja de Crédito Hipo el valor a que esté reducida el día del remate. El saldo con una tercera parte al contado; con una tercera pa meses plazo; y con la otra tercera parte a un año plazos se contarán desde el día del remate y los saldos vos devengarán el 1 o|o mensual. La propiedad quedará a favor de la sucesión en garantía del saldo insoluto

Más datos y antecedentes en el estudio del Compro Alfredo Barros Errázuriz, Moneda 1054.

REMAT

Por acuerdo de los herederos de don Desiderio L subastarán el día **8 DE NOVIEMBRE PROXIMO**, P. M., en el estudio del compromisario, don Jorge E. calle de Santo Domingo N.o 1131, y ante el Notario L fundos denominados

"Peralito" y
"Perali

ubicados en la comuna de Barrancas, de este Depa con una superficie total aproximada de 6,566 hectá planas y regadas, planas de rulos y cerros.

MINIMUM:
$ 1.500,000.

Pagaderos con 500,000 pesos al contado; resto meses y mitad a un año con 8 por ciento de inter noce deuda a favor Caja de Crédito Hipotecario, d francos, cuyo valor a que se encuentra reducida, al pago a plazo, estimados a sesenta y cinco cent franco de deuda.

"EL PERALILLO" posee espléndidas casas de parque, casa de administración, 40 posesiones de grandes galpones, unos para lechería, otros para un galpón para guardar pasto y otro para carbone en 23 potreros y además el cerro en varias mangas das pastosas, con buenas bebidas, bastante abrigo Posee aguas de quebradas propias y muchos dere rrames de importancia.

"EL PERALITO" tiene casas de administración de lechería y bodegas, casas para despacho, 14 casa quilinos, todas con techo de zinc blanco galvaniza do en 16 potreros. Ambos fundos tienen sus divi siones de potreros con postes de roble y alambre de rechos de aguas correspondientes a seis y medio reg Canal de Maipo, y además otros derechos de imp

Títulos en la Caja de Crédito Hipotecario y tam Notaría de don Desiderio Lizana, Compañía 1230, consultarán las bases, planos y demás antecedent mate.

Para visitar el fundo, dirigirse a don Héctor mus, al mismo fundo. Teléfono Inglés número 7, D tancia 40 minutos en auto, y hora y media en coche

---

Remates de prendas de plazo vencido

Hoy Lunes 24 de Octubre, a las 9 de la mañana, el martillerro señor Aldunate rematará en la **Casa de Préstamos "EL CONDOR", calle San Pablo No. 2296,** las prendas no rescatadas y comprendidas entre los números 89,565 a 91,132.

Hay: Pañuelos de rebozo y seda, abrigos de señoras, camisas, enaguas, fundas, blusas, sábanas de crea y lienzo, guarda polvos, ternos, catres de fierro con bronce, colchones, manteles, alcuzas, máquinas de coser y afeitar, rosas con brillantes, relojes de sobremesa, bolsillo y pulseras de oro y plata maletas de cuero, mantas de felpa y lana, mantos de seda y velo, cortes de casimir, restos de seda y lana, sillas de montar chilenas, sillas de comedor, junco y Viena, cortinas, anillos argollas, pantalones, armas de fuego, calzado, etc., etc.

Hoy Lunes 24 de Octubre, a las 10 de la mañana, el martillero señor Rivas rematará en la **Casa de Préstamos "EL COMETA BIELA", calle San Diego No. 1787,** las prendas no rescatadas y comprendidas entre los números 99,179 a 2,325.

Hay: Servilletas, almohadas, cortinas de punto y yuto, sábanas de crea y lienzo, loza, manteles, mantas de castilla y lana, mantos de seda y velo, colchones, polleras, vestidos de seda y lana, batas de velo y seda, prendedores y anillos con brillantes y perlas, carpetas de color, lámparas de vidrio y metal, espejos, catres, sillas de madera, junco y Viena, juegos de bolas de billar, cocinas económicas, sombreros de paño, pita y felpa, ternos, retazos de género, servicios de plaqué, cuellos de pieles, albums, relojes de oro, plata y niquel, máquinas de coser, heladeras y de afeitar, maletas de cuero, paraguas, etc.,

Hoy Lunes 24 de Octubre, a las 2 de la tarde, el martillero señor Meza, rematará en la **Casa de Préstamos "LA SULTANA", calle San Diego No. 2030,** las prendas no rescatadas y comprendidas entre los números 5,629 a 7,239 (90,941-92,688).

Hay: Colchones, mantos de seda y velo, frazadas, enaguas, camisas, blusas, fundas, camisetas, sábanas de crea y lienzo, máquinas de coser de pie y mano, ternos, ambos, pantalones, chalecos, pañuelos de rebozo y seda, herramientas de carpinteros y herreros, manteles y servilletas, sombreros de paño y pita, colchones, catres de bronce y fierro con bronce, libras esterlinas, restos de género blanco y de color, prendedor con brillantes, anillos con brillantes y diamantes, relojes de oro, plata y niquel, rosas con brillantes y perlas, roperos con lunas biseladas, cómodas con mármol, varias otras especies.

Hoy Lunes 24 de Octubre, a las 4 de la tarde, el martillero señor Jorquera rematará en la **Casa de Préstamos "EL GLOBO", calle San Diego No. 580,** las prendas no rescatadas y comprendidas entre los números 37 mil 6 a 38,716.

Hay: Armas de fuego, relojes y cadenas de oro y plata, catres de bronce y fierro con bronce, sábanas de crea y lienzo, frazadas, ponchos de felpa y castilla, cortinas, vestidos de seda y lana, retazos de género de lana y seda, servicios de plaqué, carpetas de color, espejos biselados, anillos con brillantes, colchones de lana, prendedores con brillantes y diamantes, argollas, manteles, máquinas de coser y afeitar, peinadores con mármol, maletas, sobrecamas, fruteras de plaqué, útiles de cocina, comedor, dormitorios, salón, sobretodos, violines, ternos etc. etc.

El Martes 25 de Octubre, a las 9 A. M., el martillero señor Rivas, rematará en la **Casa de Préstamos "LA CHILENA", calle Castro N.o 506,** las prendas no rescatadas y comprendidas entre los números 23,131 a 25,246.

Hay: sillas de co junco y madera, si chilenas e inglesas, c ce y fierro con bron lana, sábanas de cre zadas, colchas, man tas, máquinas de c mano, heladeras y d jos, relojes y caden ta, ternos de casim tas de castilla y fe seda y velo, sombre felpa, batas de seda dos, polleras, cortes da y lana, figuras ceser, prendedores anillos con brillantes anafes a parafina, to y género, maletin alpaca, velador con dores con mármol, ámparas, gargantillas gran cantidad, etc.

El Martes 25 de **10 A. M.,** el martille nate, rematará en la **tamos "LA FAVORI** **Diego N.o 702,** las catadas y compren números 54,186 a

Hay: colchones de bronce y fierro co de casimir, retazos d lana pañuelos de colchas, roperos co peinadores con már maletas de cuero, lienzo,ternos, panta batas, fundas, alm sábanas de crea y oro, plata y niquel, brillantes, anillos, misas, camisetas, anteojos de teatro, nedas de oro, rosas perlas, pistolas, re nas, alfombras, man nas de coser, afei moler carne, juegos cigarreras de plata y cios de plaqué, y var cies.

El Martes 25 de **2 P. M.,** el martill rematará en la Cas **"LA ÑUÑOA", Av.** **3507,** las prendas comprendidas entre 56,850 a 59,043.

Hay: servicios de lo y seda, colchas, tas de crea y lienz simir, retazos de se chones de lana, c pistolas, revólvers, tilla y lana, sombre ño y felpa, charlinas vicio de plaqué, ter guitarras, polleras, fundas, enaguas, montar de señoras y lojes de oro y plata, quinas de coser, lazos, mantas de seda y rebozo, deones, ajuares para puelas, etc., etc.

El Martes 25 de **4 P. M.,** el martille ra, rematará en la **mos "LA SAN** **Maestranza N.o 701,** rescatadas y compr nmeros 96,662 a 98,

Hay: sábanas de colchas, frazadas, y velo, polleras, seda, vestidos, de casimir, mantel blusas, paraguas de fundas, retazos de de casimir, estufas linas, catres de bron bronce, colchones de oro con brillan argollas, gargantillas calzado en gran can oro, plata y niquel, ras, máquinas de sobretodos, sillas nas, etc., etc.

Las prendas esta desde dos horas an

PAGO AL CONTA

AGRICULTURA

NECESIDAD DE UNA ESTACION AGRONOMICA EN TEMUCO

El futuro de nuestra agricultura y la necesidad de la experimentación

Nuestra agricultura se ha perfeccionado lentamente en sus métodos de trabajo y el aumento de la superficie cultivada no ha seguido ni aún en esta lenta proporción, en que algo han mejorado nuestras prácticas agrícolas.

La experimentación agrícola, tan necesaria para guiar con pleno conocimiento de causa las diversas orientaciones de la producción, se ha llevado a efecto en forma absolutamente deficiente, por algunos particulares, después por los agrónomos regionales, que han practicado numerosos ensayos en todo el país, y por la Estación Agronómica Central establecida en la Quinta Normal de Agricultura de Santiago.

Ninguna persona que conozca la influencia que tiene la experimentación en el desarrollo agrícola de un país, puede quedar satisfecha de la forma en que se ha practicado la experimentación entre nosotros y si bien en la Estación Agronómica se han hecho y se hacen ensayos controlados, no es menos cierto que el resultado de ellos sólo tiene aplicación en un sector más o menos grande, alrededor de la Estación Agronómica y en ningún caso pasa más allá de ocho provincias, tomando sólo la parte de sus terrenos de regadío.

La influencia que han tenido las Estaciones Agronómicas en el desarrollo de la agricultura mundial, es muy considerable para que pueda ser desconocido y esta es la causa por la cual en cada país se las encuentra en un número más o menos grande, que gurada relación con la importancia de la agricultura de cada país.

Para nosotros que contamos con una sola, que se mantiene en forma deficiente por falta de recursos, necesitamos establecer otras tres más que queden situadas convenientemente y que serían una en la provincia de Coquimbo, otra en Temuco y otra en Punta Arenas.

Con la base de cuatro Estaciones Agronómicas distribuídas en esta forma y el agregado de unos cien campos de ensayos culturales, quedaríamos en buenas condiciones para efectuar la experimentación agrícola que necesitamos.

Este plan de trabajos es muy amplio para las actuales necesidades del país y debemos pensar en desarrollarlo poco a poco buscando de establecer estas Estaciones Agronómicas donde sean más necesarias y mayores facilidades hayan para su implantación.

En la ciudad de Temuco, capital de la antigua frontera y el centro agrícola más importante del país desde Talca al sur, y llamado a un porvenir que no ignoran los que conocen esa rica región del país, existe una Sociedad muy progresista y que se llama "Cooperativa y Fomento Agrícola de Temuco". Esta Sociedad recibió en usufructo una extensión de terrenos fiscales de tres hectáreas casi en la misma población, con el objeto de destinarlo a campo de Exposiciones. Luego se vió que la extensión era reducida y la Sociedad compró para este objeto una magnífica chacra en donde celebró su primera exposición y en donde se hacen instalaciones definitivas para una próxima.

Este terreno que le prestó el Fisco se ha transformado en Campo de Ensayos Culturales a cargo del agrónomo regional de esa zona y corriendo los gastos de su sostenimiento por cuenta de la Sociedad.

En estas condiciones nos encontramos con una situación especial que deberíamos aprovechar, para instalar una Estación Agronómica en dicho terreno y aprovechar los trabajos ya efectuados.

Siendo el terreno fiscal y estando ya establecida la experimentación, sólo faltaría construír un edificio destinado a Laboratorio, oficinas y bodegas para los diversos trabajos; instalaciones que en el primer año no representarían un gasto superior a cuarenta mil pesos y su sostenimiento posterior sería de veinticinco mil pesos más o menos por año.

Con la implantación de este Laboratorio y Estación Agronómica, se daría un gran paso de progreso para la agricultura de la frontera y los análisis de tierras y de productos agrícolas desde Bío-Bío al sur, irían más fácilmente a Temuco que venir a Santiago. Debe tenerse presente que la zona agrícola de Bío-Bío a Chiloé es la más extensa de todo el país y que Temuco es casi su punto céntrico, de manera que sería el punto indicado para ello. Además en esa ciudad se cuenta con una Escuela de Fruticultura que es la única que hay en el país y donde se enseña esta especialidad de tanta importancia para nosotros; hay servicio de veterinaria, agrónomo regional y una de las más progresistas sociedades de agricultura, de tal manera que ninguna ciudad del sur queda en mejores condiciones que Temuco, para ser el local en que deba establecerse una Estación Agronómica.

La Estación Agronómica le Punta Arenas también es muy importante y debería establecerse a continuación de la de Temuco, pues si bien en ese territorio hay cuantiosos intereses agrícolas que hoy día no tienen ayuda fiscal alguna, en cambio la variedad de la riqueza y la mayor proporción que ella representa para el país, nos indican que Temuco es el sitio obligado para establecer la próxima Estación Agronómica que ojalá pudiera llevarse a la práctica en el año entrante.

Ya hemos dicho, el campo de experimentación, que es lo más importante para este establecimiento, ya está funcionando y sólo faltan los técnicos y laboratorios y de esta manera se completaría un centro agrícola importante en esa región que mucho lo necesita.

ROBERTO OPAZO G.

LOS GALLINEROS

Necesidades que se deben contemplar en su construcción.— De cómo se pueden criar gallinas en buenas condiciones y en poco espacio

Los gallineros u otras construcciones donde se crían gallinas deben ser secos, bien ventilados, libres de corrientes de aire, con sol en abundancia y espacio suficiente para permitir a las aves moverse libremente y a sus anchas. Estos son factores indispensables y de hecho mucho más importantes que la clase o el estilo de la construcción que se desea emplear, si se quiere criar gallinas sanas, vigorosas y productivas. Los gallineros se construyen de diferentes formas y tamaños y se transforman a menudo viejos edificios en gallineros que dan todos los mismos resultados, lo que indica que no se puede recomendar un tipo fijo de construcción, como superior a todos los otros, si tiene la ventilación necesaria, la luz y otros permenores que se indicarán.

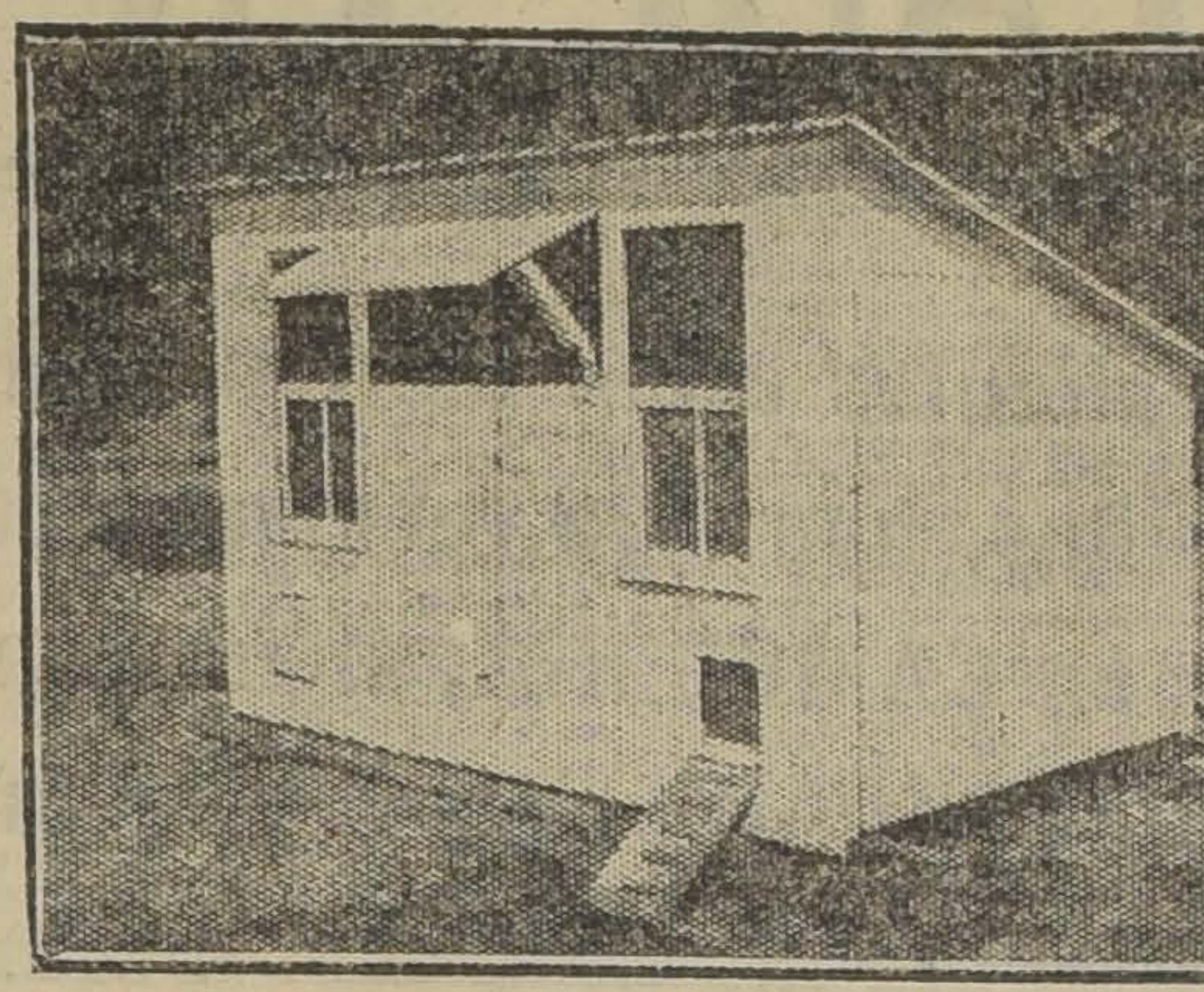

GALLINERO PARA CRIANZAS EN PEQUEÑO

COLOCACION

Si se construyen nuevos gallineros, deben colocarse, si es posible, en un terreno elevado o inclinado y siempre en suelo seco y bien drenado. Un terreno mojado o húmedo significa un gallinero húmedo y un gallinero húmedo no significa solamente que es frío, sino que produce mala salud y enfermedades. No se debe construir un gallinero en un terreno bajo, pues el agua y el aire frío se juntan en los lugares bajos y por esta razón deben evitarse. El gallinero debe mirar al norte, pues recibe más sol y durante más tiempo en el día, especialmente en el invierno, cuando el sol es necesario para el bienestar de las gallinas. El gallinero tiene así más calor, es más seco y más agradable y hace que las gallinas sean más productivas.

ESPACIO QUE DEBE OCUPAR EL GALLINERO

El gallinero debe ser adecuado, sólido y barato. Su tamaño y sus dimensiones dependen en gran parte del lugar donde vive y del número de aves que desea criar. En una finca o donde las aves pueden estar al aire libre casi todos los días del año, bastan 2 1|2 pies cuadrados de espacio por ave en grupos que no pasen de 20 aves, pero en un pueblo, en una ciudad o en un clima donde hay mucha nieve, y donde es necesario encerrar las aves, 4 o 5 pies cuadrados por ave son convenientes.

GALLINERO PARA UN NUMERO REDUCIDO DE AVES

El gallinero que se ve en la figura 1 es muy adecuado para niños o niñas que desean criar un número reducido de gallinas, pues puede servir para criar aves o tener gallinas para la sola producción de huevos. Mide 10 pies de largo, 7 pi de ancho, 6 pies 2 pulgadas de alto en la parte delantera y 4 pies de alto en la parte posterior y puede alojar cualquier número de aves hasta 25. El material siguiente se empleó en su construcción:

	Descripción del material	Pies de madera
2	Soleras de 4x6 pulgadas, de 12 pies de largo	48
3	Vigas de 2x2 pulg. y 14 pies de largo para el piso	28
3	Vigas de 2x4 y 16 pies de largo para el techo	32
13	Vigas de 2x4 pulg., 1 de 12 pies de largo para pies derecho y diagonales	104
340	Pies cuadrados de tablas machihembradas de 7|8 de pulgadas, para pisos y paredes	340
100	Pies cuadrados de tablas de 1 pulg. para el techo	100

También un rollo de cartón para techo, dos ventanas, alambre para ventanas, visagras y clavos.

Se pueden emplear tablas ordinarias de 1 pulgada de espesor en lugar de las tablas machihembradas para cerrar la casa, pero en este caso es preciso tapar los ensambles por medio de listones. Se deben emplear tablas tan anchas como sea posible, pues cuanto más anchas son las tablas, tanto más pequeño es el número de ensambles. Es un poco más barato emplear listones y tan satisfactorio, aunque el gallinero no tenga tan buena apariencia.

En un clima donde los inviernos no son excepcionalmente fríos, conviene más hacer una gran abertura en el frente de la casa, en lugar de dos ventanas y una abertura entre ellas, como se ve en la figura 1, y taparla con una red de alambre, en lugar de bastidor y vidrio. Cuando se quiere hacer eso, se hace la abertura a lo largo del edificio y de 7 pies de largo, 2 1|2 pies de ancho y a 6 pulgadas del techo. Esta abertura proporciona una buena ventilación, aire fresco y sol en abundancia que son muy necesarios. Si hace demasiado frío, se puede colocar una cortina de aspillera que se puede bajar sobre la abertura durante la noche y durante los días muy fríos. Una gallina soporta aire bastante frío, siempre que el aire esté seco, y una buena ventilación mantiene el aire seco en el gallinero.

El gallinero que se ve en la figura 1 está construído en vigas que permiten transportarlo ocasionalmente a un nuevo terreno; pero si se desea puede construirse en cimientos permanentes y dejar las vigas.

GALLINERO PARA 50 A 75 GALLINAS

El niño o la niña que desea criar un gran número de gallinas debe necesariamente construirse un gallinero grande. Si se crían las gallinas para la producción de huevos principalmente, se pueden colocar de 50 a 75 gallinas juntas en un gallinero con buenos resultados y para este objeto se puede recomendar un gallinero del mismo tipo que el de la figura 1, pero de 16 pies de largo, 12 pies de ancho, 8 pies de alto en el frente y 5 pies de alto en la parte posterior. Tal gallinero tiene un piso de 192 pies cuadrados de superficie y es adecuado para 50 a 60 gallinas de las más grandes razas, tales como la Rhode Island colorada o Plymouth Rock y de 60 a 75 de las razas más pequeñas, tales como Leghorns, Anconas y Hamburguesas, dependiendo del tiempo que las aves puedan salir al aire libre.

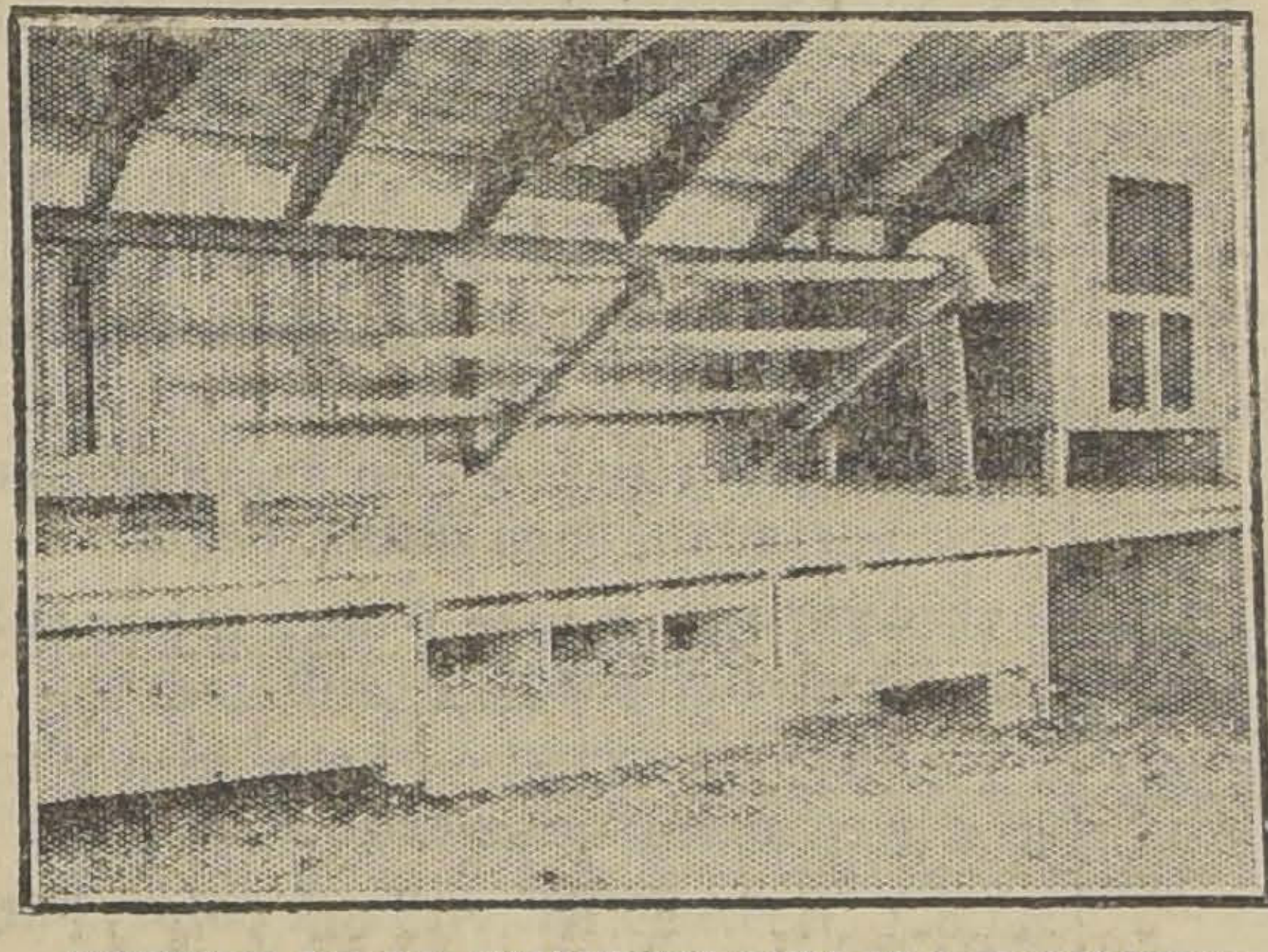

INTERIOR DE UN GALLINERO PARA 50 A 75 GALLINAS

DIVISIONES EN EL INTERIOR DEL GALLINERO

Los socios del club avícola que desean separar sus aves en pequeñas divisiones, pueden dividir el gallinero en dos o más partes por medio de rejas de alambre. En la figura 2 se puede ver la disposición de una división de buen tamaño con tablas movibles, perchas y nidos.

TRANSFORMACION DE GALLINEROS

Muchas fincas tienen gallineros bien cerrados de modelo antiguo, con poca luz y ventilación, tienen también viejos galpones y otras construcciones de poca utilidad para otros objetos y que pueden ser transformados o reconstruídos con poca dificultad en buenos gallineros. Si se le ofrece tal oportunidad a los miembros de un club avícola, deben aprovecharla, pues una construcción de esta clase puede transformarse, generalmente, por la mitad del costo de construcción de un gallinero nuevo, y si el trabajo está bien hecho, puede dar resultados igualmente buenos. Además el trabajo de la transformación del edificio sirve de buena demostración en la construcción de gallinero para un club avícola. La primera fotografía de la parte superior izquierda de la figura 3 muestra un gallinero de modelo antiguo, en el cual faltan tanto la luz como la ventilación, y es inadecuado para criar aves. La fotografía superior de la derecha representa un galpón viejo, tal como era antes de su transformación en gallinero. Las dos fotografías del medio son diferentes, vistas del mismo galpón transformado o reconstruído en forma de gallinero moderno. La fotografía inferior de la izquierda muestra el interior del gallinero, y la fotografía inferior de la derecha representa el gallinero terminado después de haber sido blanqueado con cal.

PISOS DE GALLINEROS

Los gallineros pueden construirse con o sin piso. En los dos casos deben ser secos, pues los pisos húmedos hacen camas húmedas, y la humedad es fatal tanto para las gallinas como para los pollitos.

Si el gallinero está situado en un terreno arenoso, el piso de tierra es generalmente satisfactorio; pero por regla general, es más húmedo que los pisos de tablas o de cemento. Los pisos de tierra deben escarbarse hasta encontrar tierra limpia, y es necesario poner una capa de ripio ó de arena una vez al año para mantenerlos en estado higiénico. Si se usan pisos de tablas, deben ser impermeables y lisos para que se sequen y se limpien fácilmente. Deben colocarse, si es posible, a 8 ó 10 pulgadas del suelo, para permitir la circulación del aire e impedir que las ratas se abriguen debajo de ellas.

ESTADO ACTUAL DE LA AGRICULTURA

Impresión general optimista. — Situación de las crianzas ganaderas

De los diversos datos que hemos podido recoger, se desprende que el estado actual de la agricultura en el país, es bueno, sin que esto quiera decir que tenemos aseguradas buenas cosechas y abundancia de toda clase de productos, pues tal cosa no se puede asegurar mientras no tengamos la cosecha guardada.

En la región del Norte el tiempo se presenta bueno durante la última quincena y los cereales ya están madurando. El trigo Florence se ha sembrado más que otros, pues se presta mejor para esa zona. El polvillo colorado ha aparecido en los trigos; (como ocurre todos los años); pero no alcanzará a perjudicar la cosecha.

En chacarería se cosechan las papas tempranas y se siembran las de cosecha. Los pastos son abundantes y baratos y el ganado tiene un precio inferior.

En la región central, el tiempo se ha mostrado algo variable, lo que ha permitido que principie a propagarse el polvillo colorado; pero estimamos que esta plaga no ha de adquirir grandes proporciones. Las sementeras están en plena florecencia, y se las observa muy bonitas, lo que da esperanzas de una cosecha superior a la normal, no sólo en rendimiento unitario, sino porque se estima que la superficie sembrada es mayor.

Los barbechos se han preparado en buenas condiciones, y las chacras se están sembrando sin inconveniente alguno. No se han producido heladas, ni hay enfermedades graves en los viñedos y arboledas frutales.

Los ganados se presentan sanos y hay abundancia de forrajes, siendo un problema la industria de pastería, pues hay plétora de pasto aprensado del año pasado, e igual cosa ocurre en la zona Norte.

En la región de Chillán, las siembras se presentan bien, y aunque el tiempo es algo revuelto, no hay polvillo colorado. En la región de Bío-Bío ocurre igual cosa; en la región de Cautín, los datos son muy buenos y se augura buena cosecha; en la región de Llanquihue, el tiempo ha estado revuelto y los trigos sembrados temprano se presentan buenos; los tardíos mejoran mucho con las últimas lluvias. En esa zona, los trigos son muy tardíos y, por consiguiente, poco se puede adelantar sobre expectativas de rendimiento.

Con respecto a la chacarería, las tierras se han preparado en buenas condiciones en toda la región al Sur de Ñuble y se principian las siembras de chacras empranas.

En la ganadería, se observan mejores precios para los ganados en Chillán, y sólo hay casos aislados de carbunclo y hemoglobinuria. En Concepción, el ganado no está en buen estado por falta de forrajes, y no se observan enfermedades con carácter epidémico. En Cautín no hay interés por los ganados, en vista del aumento de los fletes del ferrocarril, que desvaloriza toda clase de animales; no hay enfermedades en forma epidémica. En la región de Llanquihue se observa el aborto epizoótico con caracteres alarmantes en algunas localidades.

Las viñas principian a brotar en buenas condiciones, y sin contratiempos dignos de mención.

Con respecto a la fruticultura, se espera que habrá abundancia de manzanas y peras en Ñuble, Concepción y Bío-Bío, y más al Sur las arboledas se presentan bien, aunque se nota falta de los tratamientos curativos para precaver o curar las enfermedades que atacan a los árboles frutales.

Como resumen general, la agricultura se presenta en general bien, y los trabajos se hacen con oportunidad. Se notan muchos desocupados y esto trae como consecuencia el aumento de los robos del ganado, principalmente.

R. O.

La buena digestión es esencial para la salud.
Nuestro
Elixir Clorhidropépsico
tiene merecida la gran fama de que goza.
Exija nuestra marca:
LABORATORIO CHILE
AV. ECUADOR 3575
SANTIAGO

¿Cuál es el abono inmediatamente asimilable a los tubérculos y plantas y que no demora meses y hasta años en desarrollar sus cualidades?
¿Cuál es el abono más adaptable a los terrenos del país por su riqueza de Anhidrido Fosfórico, elemento en el cual son pobrísimos los terrenos de la República?
El Superfosfato de Cal
es el único producto que tiene todos estos requisitos.
Pida mayores informes a
GELLONA HNOS.
540 — PUENTE — 540

VACUNA PARKE DAVIS
CONTRA EL CARBUNCLO
recibió nueva remesa
EDUARDO GUZMAN G.
MONEDA 1125 (Oficina de la Sociedad Nacional de Agricultura

Un buen Consejo a todas las Madres
¿Quiere usted que su niño se desarrolle fuerte y robusto?
¿Quiere usted verlo comer con gusto y apetito?
¿Quiere usted que tenga bonito semblante?
Su niño está en el período del crecimiento, y, por consiguiente, pálido y débil.
¿Usted misma no está anémica, joven madre, que tantos motivos tiene para ello?
PRUEBEN
LA TISPHORINE
Alimento completo, por excelencia extra-digestivo, a base de fosfatos, féculas, cacao y leche concentrada.
Excelente para niños, madres, amas, anémicos, fatigados por la edad, convalecientes, ancianos, etc., etc.
De venta en todas las Droguerías, Farmacias y buenos Almacenes.
Preparado por la
CASA L. FRERE, 19, RUE JACOB — PARIS —
Agente para la venta: CASA ARDITI, Santiago.

Papel de Oficio "Proceso"
PAPEL DE SEDA
FABRICANTES:
MIQUEL y COSTAS & MIQUEL-Barcelona
Sucursal y Depósito, en Valparaíso - Casilla 3538

Exposición de Animales
Se abre al público mañana
MARTES
día en que se adjudicarán los premios y se inaugura oficialmente el
MIERCOLES

COMESTIBLES
A LOS PRECIOS MAS BAJOS ENCONTRARA USTED EN ESTA CASA

$ 0.90	kilo azúcar granulada blanca.
1.40	kilo azúcar en pancitos.
1.60	kilo arroz Sublime 1.a.
0.70	kilo harina.
3.40	paquete 460 gramos Té India.
9.20	Lata aceite Betis, 2 litros.
5.60	Lata Aceite Betis, 1 litro.
8.50	botella, 1 litro Aceite Francés Plagniol.
3.60	Litro Aceite Fino sin envase.
2.50	Kilo Café Guayaquil tostado.
3.50	Kilo Café Costa Rica, tostado.
4.80	Kilo Café Caracolillo, tostado.
1.10	Kilo Fideos surtidos de Quilpué.
0.35	Kilo Huesillos del sur.
0.55	Kilo Huesillos de Elquí.
0.40	Kilo Ciruelas secas.
0.80	Kilo Peras secas.
0.50	Kilo Frejoles Bayos, Coscorrones, Caballeros.
7.00	Lata Manteca pura.
0.40	Paquete Maizena Inglesa.
1.80	Kilo Galletas frescas.
0.50	Paquete Fideos a la caña.
0.50	Paquete Fideos Cabello Angel.
6.40	Kilo Té Superior a granel.
0.40	Frasco Salsa tomate Cousents.
$ 0.25	Lata Salsa tomate italiana.
0.60	Lata Arvejitas finas.
0.70	Lata Arvejitas Rubio sin igual.
0.50	Lata corriente.
0.80	Paquete Té India 1|4.
1.20	Rollo papel higiénico Waldorf.
1.20	Lata Cocoa extra fina.
1.10	4 panes chocolate Giossia 1|4.
0.85	Kilo Carburo.
1.00	Lata Calamares en su tinta.
0.85	Lata Duraznos Blancos Especs.
1.00	Lata Duraznos Amarillos Banquetes.
1.50	3 latas Paté Foie.
1.70	3 latas Sardinas Especiales, 180 gramos.
2.10	Lata Sardinas Americanas, de 1|2 kilo.
1.00	Lata Sardinas Noruegas. grdes.
1.40	Lata Sardinas Curbera, 200 grs.
1.50	Frasco Salsa Inglesa.
1.20	Lata Pimienta Morton.
3.50	Frasco Salsa Inglesa Lea Perrins.
0.80	Tarro Quaker Gavilla, 1|2 kilo.
1.60	Lata Quaker, 1 kilo.
1.10	5 paquetes Quaker, 1|4.
$ 2.00	Latas alcachofas.
0.50	Lata Pimientos Morrones en fritadas.
0.60	Lata Pimientos Morrones enteros.
0.50	3 paquetes Café de higos.
0.65	Frasco Mostaza Francesa.
8.30	Kilo Mantequilla fresca.
1.25	Lata Salmón rosado.
1.40	Kilo Jabón vetado, de 1.a clase.
1.50	3 barras Jabón Inglés, cada una 2 panes.
1.40	Barra Jabón Inglés 1|2 kilo.
2.40	Barra Jabón Inglés, 1 kilo.
0.30	Paquete Perlina.
2.00	Frasco Pickles.
1.80	Lata Antipasto.
3.40	Lata Piñas al natural.
1.95	Lata Camarones.
	LICORES
3.10	Botella Coñac Bandera Chilena.
3.00	Botella Coñac Cometa.
3.00	Botella Guindado Letelier.
2.70	Botella Guindado Vencedor.
3.60	Botella Oporto extra fino.
3.80	Pisco Luis Hernández.
$ 4.50	Botella Anis del Mono.
5.50	Botella Oporto Conquistador.
2.00	Botella Vino añejo Cauquenes.
4.00	Botella Horchata, Goma y Granadina.
7.80	Botella Whisky Royal.
6.70	Botella Pousse Café.
7.00	Botella Curacao.
6.50	Botella Old Tom Gin.
5.00	Botella Vermouth Martini y Solar.
6.90	Botella Pippermint verde, blanco.
3.90	Botella Bitter.
4.50	Botella Bitter Kola.
3.00	Botella Aguardiente substancia Cometa.
3.00	Botella Menta Cometa.
22.00	Botella Coñac Martell.
9.00	Botella Champaña Verdier.
4.00	Sidra Tabernera.
9.50	Botella Benedictine.
7.00	Botella Rhum Saint Jac.

VINOS DE TODAS MARCAS A LOS PRECIOS MAS BAJOS
Antes de hacer sus compras rogamos consultar nuestros precios
CASA GIORDANO :-: PUENTE 686-694 casi esquina de Rosas

GRANDES REBAJAS

EN LOS ARTICULOS DE MODA PARA SEÑORAS

EXCEPCIONAL RECLAME EN CAMISERIA

Hoy Lunes, GATH & CHAVES brinda a sus clientes estas ofertas ocasionales. = Las confecciones Sombreros adornados para Señoras, Señoritas y Niñas, han sido rebajadas considerablemente, LO MISM QUE LOS DEL DEPARTAMENTO DE LUTOS; y en CAMISERIA, algunos artículos de verano que vend mos solo por un día, a precios de verdadera OPORTUNIDAD. = Léase el detalle. Véanse nuestras vidrier

EN CONFECCION SEÑORAS:

VESTIDOS en riquísima voile vaporoso, especial para los calores de la estación, formas elegantes y de rigurosa moda, desde	$ 98.00
VESTIDOS de lana, colores y estilos variados, confeccionados en ricas telas, desde	$ 195.00
TRAJES SASTRE, diversidad de estilos, colores y formas, corte y confección correctísima, mitad forro de seda, desde	$ 270.00

EN LUTOS:

BLUSAS de rica seda espumilla, en modelos elegantes y de rigurosa moda, apropiadas para la presente estación de verano, desde	$ 58.00
VESTIDOS de lana, gabardinas y tricotinas, modelos y hechuras de gran novedad, desde	$ 195.00
TRAJES SASTRE, mitad forro de seda, formas de gran novedad, adornos apropiados para luto, desde	$ 290.00
SOMBREROS para luto en créme Georgette, modelo para usar con o sin velo, desde	$ 58.00

EN CONFECCION NIÑAS:

VESTIDOS en céfiros de colores unidos, modelos variados, desde	$ 15.90
MARINEROS en piel blanca y piqué, para niñas, desde	$ 35.00
VESTIDOS en velo color, modelos muy variados, para niñas, desde	$ 39.50
VESTIDOS en velo y organdí de colores, para señoritas, desde	$ 150.00
TRAJE SASTRE en brin, hilo y tussor, pra señoritas, desde	$ 220.00
TRAJE SASTRE en lana color, para señoritas, desde	$ 240.00

EN MODAS:

Hemos efectuado nuevas e importante bajas en todos los MODELOS, entre los c se distinguen, por su elegancia, los de las C Georgette, Lewis, Eveline Varon y otras.

EN CAMISERIA:

CALZONCILLOS cortos de céfiro listado, calidad extra, muy prácticos para el verano, a	$
CAMISAS de fina batista de color, dibujos seleccionados, sin cuello y con puños mosqueteros, a	$
CAMISONES de rico madapolán, con cuello vuelto y aplicaciones de céfiro de fantasía, a	$
CAMISAS de crepé listado, artículo de gran duración, sin cuello y con puños mosqueteros, a	$
PIJAMAS de crepé blanco, artículo muy durable, modelo sencillo y elegante, a	$

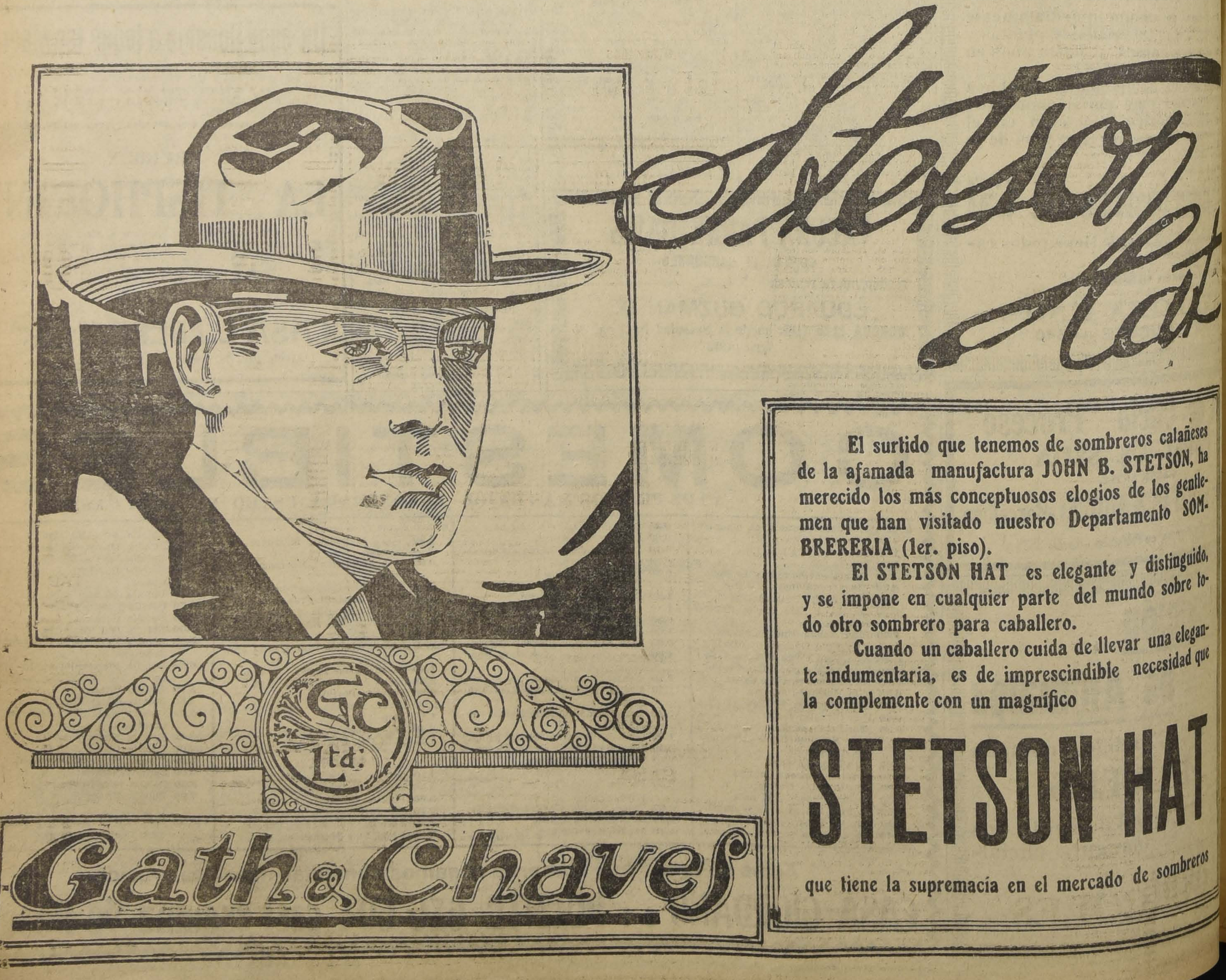

El surtido que tenemos de sombreros calañeses de la afamada manufactura **JOHN B. STETSON**, ha merecido los más conceptuosos elogios de los gentlemen que han visitado nuestro Departamento **SOMBRERERIA** (1er. piso).

El **STETSON HAT** es elegante y distinguido, y se impone en cualquier parte del mundo sobre todo otro sombrero para caballero.

Cuando un caballero cuida de llevar una elegante indumentaria, es de imprescindible necesidad que la complemente con un magnífico

STETSON HAT

que tiene la supremacía en el mercado de sombreros

LA NACION

Santiago, 24 de Octubre de 1921

CONSECUENCIAS DE LA IMPREVISION Y DE LA INDOLENCIA

Si un espíritu observador se tomase de tiempo en tiempo el trabajo de volver a registrar las columnas de los diarios publicados hace uno o dos años, seguramente encontraría allí la previsión de muchos problemas de la hora presente, y el anuncio de muchas necesidades que con el trascurso de los días han tomado el carácter de verdaderos males públicos.

Tal ocurre con el único barco moderno de combate que forma nuestra Escuadra: el "Almirante Latorre". No queremos referirnos a las críticas que se hicieron sobre el desproporcionado fardo que el mantenimiento de tan poderosa unidad iba a hacer pesar sobre nuestro aniquilado Erario. Basta con hacer mención del dilema en que se encuentra el Gobierno y el país.

O se envía el dreadnought a Panamá para que en 48 horas sea pintado y carenado de nuevo, con lo cual se gastará un millón y medio de pesos, o se deja pasar el tiempo, y entonces será preciso gastar varios millones en cambiarle planchas y en reponer los pernos que sujetan la coraza que envuelve su gigantesca mole.

Ha trascurrido poco más de un año desde que publicamos varios editoriales en estas mismas columnas, llamando la atención del Gobierno hacia la necesidad de reanudar los trabajos del Dique de Carena de Talcahuano, interrumpidos por largos meses a causa de dificultades secundarias con los encargados de construirlo.

Este dique debería haberse encontrado ya en servicio. Su construcción fué contratada conjuntamente con encargar las nuevas unidades de combate, pues no podía técnicamente comprenderse un país que teniendo esta clase de buques de guerra careciese de diques y elementos para conservarlos en estado de navegar y de servir.

Si hubiesen prestado los Poderes Públicos la atención necesaria a las observaciones que entonces le hicimos habrían desplegado el máximum de celo y de la buena voluntad para obtener la terminación de esta gran obra, y no estaríamos presenciando el curioso espectáculo de imprevición que tanto lamenta el país.

Los antecedentes de esta cuestión han podido borrarse un tanto del concepto público. Conviene, entonces, recordar que estas obras se paralizaron en Diciembre de 1917, cuando ya se habían gastado en ellas ocho millones de pesos de 18 peniques sobre un presupuesto total de 12.647,000.

El alza de precios de los materiales, como también las dificultades con que se tropezó para su traída al país, hicieron de la paralización de los trabajos del Dique número 2, una de las consecuencias más molestas que el estado de guerra mundial hubo de acarrearnos.

Pedimos, entonces, al Gobierno el arreglo inmediato de esas dificultades. Pero transcurrieron dos años y medio sin que se adelantase una sola pulgada en esta empresa. Entretanto los valiosos materiales allí empleados quedaron deteriorándose por la acción de la intemperie, cual si esos ocho millones de pesos oro hubiesen sido arrojados al mar.

Esto nos movió a decir en nuestro editorial de 5 de Agosto de 1920: "Las obras que se consultan en el proyecto del Ejecutivo son de larga ejecución, y entretanto habrá por lo menos un buque de nuestra Armada, el "Almirante Latorre", que en caso necesario tendría que ir a solicitar en algún dique del extranjero, con un costo inmenso, la ejecución de cualquiera reparación que no podría hacerse en el país por causa del olvido o de la discusión excesiva de que ha sido objeto el Dique de Talcahuano".

Es precisamente lo que ha ocurrido quince meses después de la publicación de las líneas que acabamos de reproducir. Y menos mal que esto ha podido hacerse en plena paz, que si la desgracia de una guerra nos hubiese envuelto en sus contingencias, no habríamos sabido qué hacer con el infortunado buque.

Consumado el daño que tuvimos el sentimiento de ver llegar no queda sino cargar con resignación las dificultades con que tropezamos, a la cuenta de ese régimen y de ese ambiente de pequeña política en que hemos vivido los años anteriores, muy por debajo de la contemplación de los verdaderos y grandes problemas del interés nacional.

Esto debió evitarse en su tiempo. Por lo menos es necesario que se adopten todas las medidas que estén al alcance del Gobierno para la terminación de esta grande obra. Es preciso que este viaje anual a Panamá, que por la fuerza de las cosas tiene que mortificar el amor propio del país, sea resueltamente el último, y que nuestro primer puerto militar cumpla con las condiciones que la más elemental orientación técnica tiene que establecer cuando se trata de una obra destinada a proteger a toda nuestra Escuadra.

MY LORD
Cigarrillos
CON TABACO MARYLAND

LA MUGRE NACIONAL

Esfuerzos intermitentes y estériles para atenuarla. — Un país sin hábito alguno de higiene y a merced de todas las enfermedades. — Miles y miles de vidas que representan millones de pesos y que han podido economizarse.

Hace apenas una semana que insistíamos en las consecuencias funestas de la desidia con que las autoridades contemplan desde antaño las grandes plagas que se enseñorean de nuestro país. La prensa ha registrado ya en estos días la exacerbación del tifus exantemático, la enfermedad por excelencia del desaseo corporal y de la miseria, la que constituye por sí sola una vergüenza, y que sólo en los países más atrasados y miserables de Europa suele observarse, la que nos arrebató, sin embargo, en la última epidemia, no menos de 5,000 vidas. Es decir, el mismo tifus exantemático que se había declarado dominado reactiva su virulencia; sus gérmenes, transportados por el repugnante animalillo que le sirve de vector, tienden a diseminarse nuevamente en el país. Recrudece, pues, entre nosotros la enfermedad de los piojos.

Sin ser profetas ni mucho menos, podemos asegurar que esta mugre, del mismo modo que la viruela,—la más sucia de las enfermedades que conozcamos,—se hará endémica en Chile, como lo es la peste bubónica y el cólera en las márgenes del Ganges en la India.

Así como el escorbuto de otros tiempos y el raquitismo ponían en evidencia la mala calidad y ausencia de ciertas sustancias necesarias para la nutrición, de igual modo, pensamos nosotros, la tuberculosis pone de relieve en Chile el hambre, el frío y la miseria fisiológica general de su pueblo. La mayor parte de nuestra gente del pueblo vive **"pasada de frío"**, lo que equivale a decir que ni se abriga ni alimenta de una manera continua y adecuada a fin de producir y mantener el calor necesario para la conservación normal de su vida. Estos factores de debilitamiento son los que invocan hoy día en primer término todos los higienistas que explican los horribles estragos mundiales que hizo la pandemia de grippe en los años 1919, 20 y 21.

Debilitados nuestros habitantes del modo que acabamos de señalar, son víctimas fáciles de cuanto germen patógeno llega hasta ellos. Las moscas son agentes poderosos en su diseminación. La disentería, la fiebre tifoidea, el cólera infantil y otras enfermedades pueden ser propagadas y en realidad lo son por esos inmundos animales. Ellos son los que infectan nuestros alimentos, la leche, el pan, frutas y manjares; ellos los que pueden hacer estallar violentas y mortíferas epidemias entre los niños. Y, sin embargo, cualquiera puede ver en las carnicerías de Santiago que centenares de miles de moscas cubren la carne que se expende al público; sabemos de reuniones en que a cada comensal se le ofrece una rama para que se defienda de ellas y, a la vez, defienda su alimento! Talca, Concepción, Antofagasta, exigen que se protejan los artículos alimenticios con una rejilla de alambre, colocada en las puertas y ventanas de los almacenes.

Para no recargar demasiado el cuadro, dejamos de lado las pulgas y otros insectos que, además de la peste bubónica, en que les cabe el papel predominante, pueden ser también los agentes de propagación de enfermedades, tales como la tuberculosis y otras infecciones.

A las honrosas excepciones que hemos apuntado podríamos agregar algunas otras. Sabemos, por ejemplo, que en la epidemia del año las autoridades de Copiapó y Concepción que han procedido con la energía y actividad que se debe gastar en casos excepcionales, vacunando a todo el mundo y aislando a los enfermos que venían de fuera, se han librado completamente de la viruela, mientras que Vallenar y Coronel en las respectivas inmediaciones, han pagado duramente el no haber actuado con aquella ejemplarizadora energía.

Pero esas actividades esporádicas e intermitentes pierden una parte muy considerable de su mérito, justamente porque son aisladas. La higiene pública requiere como condición esencial para su eficacia el que sus preceptos sean generales. Más aún, su acción se atenúa y pierde gran parte de sus beneficios, si la higiene personal deja qué desear. De poco sirve que se gaste gran energía en combatir hasta el exterminio las moscas en un barrio de la ciudad si en los demás no se coopera con igual decisión; de poco sirven las reglas generales para precaverse de la tuberculosis si la gente escupe en todas partes y no se protege al toser o estornudar. Un solo enfermo de tifus exantemático, peste bubónica o de tifoidea si no se aisla y protege debidamente, puede ser el núcleo y origen de una epidemia.

Pero nuestro pueblo, ferozmente habituado a sus prácticas proverbiales de desaseo y de mugre, va hasta atacar a cuchilladas a las brigadas sanitarias!... como sucedió hace poco en uno de los conventillos centrales de la capital. El hecho ha sido registrado en este mismo diario.

La higiene no se enseña al adulto sino por la palabra, el ejemplo y la persuación. Si después de todo eso rehusa acatar sus principios, deben entrar en acción las sanciones pecuniarias, las multas. Una libra esterlina paga el que escupe en las veredas de algunas ciudades de la Australia—Sidney, entre otras—; 100 dólares el que escupe en los vagones o andenes del ferrocarril subterráneo de Nueva York. Al niño se le educa y habitúa en las prácticas de la higiene desde los primeros años o en la escuela. En Francia se secunda y refuerza esa educación escolar por medio de una institución muy digna de implantarse entre nosotros llamada la **Higiene por el ejemplo**.

Para vergüenza y desgracia nuestra, la licencia inherente al roto analfabeto le arrastra a otros extremos. Al día siguiente de haber hecho colocar en las murallas de uno de los hospitales de la capital carteles destinados a hacer resaltar que el alcohol figuraba como base y esencia misma de la enfermedad que había obligado a sus asilados a entrar a aquel establecimiento, aparecieron esos carteles embadurnados con las más inmundas deyecciones. En la capital de la República! y entre enfermos!!...

Entre nosotros sobran energías para derribar Ministerios; argucias y artimañas para burlar las leyes; fueros y supuestas buenas justificaciones para desobedecer y atropellar los reglamentos y para criticarlo todo; no sabemos obedecer, ayudar ni cooperar ni siquiera en lo que constituye nuestra propia seguridad, asegura **nuestra existencia, contribuye a** mantenernos sanos y, en consecuencia, aptos para el trabajo,—la más noble y honrosa ocupación del hombre.—No nos hemos penetrado de que sólo el individuo sano es capaz de ejecutar un trabajo eficiente y continuado por largo tiempo (sistema Taylor) que nos reporta bienestar y salud, riqueza, por tanto.

La mugre nacional se sintetiza en la espantosa mortalidad general que nos diezma y abruma; en la mortalidad que nuestra incuria en preceptos sanitarios permite que alcance cada epidemia de las que año tras año nos acechan. Nuestro concienzudo profesor de higiene, el doctor don Mamerto Cádiz, estima en cerca de **24 mil** los cadáveres que sembró en el país la epidemia del cólera de 1886-88. Tal vez sería más exacta la cifra que apunta el Registro Civil: 28 mil! Quince mil niños nos arrebató en Santiago la epidemia de alfombrilla y sus complicaciones en 1900; cerca de 5 mil el tifus exantemático. ¿Cuántos miles de miles la grippe, la fiebre amarilla, la peste bubónica y la viruela? (dejamos intencionalmente de lado la tuberculosis).

Valoricemos en dinero, si se quiere, la vida humana—cuyo valor potencial es imposible cotizar—y quedaremos estupefactos ante el número de millones de pesos perdidos en vidas que pudieron, muchas de ellas, por lo menos, haberse conservado. Tal como si hubiéramos estado en guerra permanente con un enemigo implacable.

Ese enemigo cruel e implacable fué, es y sigue siendo nuestra incorregible desidia en materia de higiene: es **la mugre nacional.**

La autoridad administrativa pone el grito en el cielo y vocifera contra los servicios sanitarios **desorganizados.** Si los hombres de gobierno no han pensado jamás en implantarlos y prestigiarlos sino bajo el imperio de necesidades o conveniencias de partidos políticos; si han desconocido constantemente sus verdaderas necesidades para **prestar atención** preferente e inmediata al nombramiento de un prefecto de policía u otro agente utilizable en las elecciones, no tienen hoy derecho para quejarse de la espantosa hecatombe que nos abruma. Es la resultante natural y lógica de nuestra eterna imprevisión; de nuestra incorregible politiquería; de nuestra tendencia innata a derribar antes que a construir. Sus defectos se hacen sentir igualmente en muchas otras reparticiones de la Administración Pública. No nos preocupamos, con sorpresa histérica y transitoria, sino en casos concretos como el que hoy nos aflige; en que se impone brutalmente la opinión pública, de la negligencia de las diversas autoridades que nos imaginábamos que habrían podido arbitrar tal o cual medida salvadora. Se proveen los cargos, y a sus jefes ni se les prestigia ni se les dan los medios para actuar.

Esa es nuestra índole; esa nuestra mentalidad. Queremos las cosas baratas y de apariencia; pero no contribuímos ni con nuestro dinero, ni cooperamos para que se perfeccionen. Por eso escasea el dinero para los trabajos sanitarios; la muerte siega mientras tanto la vida de la Nación. Ese hábito nacional es el que nos hace aceptar de muy buen grado el blanqueo de la fachada de nuestras habitaciones como parte del festejo de las fiestas patrias—cosa que no sabemos que se haga en otro país de la tierra;—pero no consentiríamos que entrara nadie a inspeccionar el santuario que se eleva a la mugre en los patios interiores de muchas casas. Eso es sagrado; forma parte integrante del modo de ser de nuestra raza en que el exterior nos preocupa muchísimo más que el interior; en que el continente prima sobre el contenido.

Todo extranjero, y aún el nacional mismo, que ha pasado algunos años fuera del país, comprueba que en esta tierra predilecta de las flores hermosas, frutas deliciosas y de un sol envidiable, hacen la impresión sus habitantes de vivir abrumados bajo el peso de la vida. **La joie de vivre** es un mito, **rara avis** entre nosotros. Es porque en realidad ese es un privilegio del hombre perfectamente sano, del hombre que efectúa un trabajo eficiente y bien remunerado sin darse cuenta siquiera del funcionamiento armónico y eficazmente **cooperativo** de todos sus órganos y aparatos que trabajan fisiológicamente. Ese privilegio constituye la gran excepción en nuestro pueblo.

Para realizar ese ideal bastan unos cuantos principios elementales; pero bien aplicados.

Enseñemos al pueblo a mantener limpia la piel, la boca y vías respiratorias; a mantener en perfecto funcionamiento su aparato digestivo ingiriendo alimentos adecuados. Enseñémosle a vestir de una manera higiénica. Enseñémosle los peligros que comporta la vida enervante y fatigosa de la ciudad haciéndole resaltar las ventajas de la vida al aire libre, y en el campo.

Por este último medio contribuiremos a impulsar el gusto por la labranza de la tierra, en un país como el nuestro, que debería ser esencialmente agrícola, y así llegaríamos también a imprimirle el carácter científico que tanta falta le hace.

Pero ahí mismo en los campos, y muy en particular, naturalmente, en las aglomeraciones que representan nuestras grandes ciudades, mantengamos en **vigencia permanente** algunos siquiera de los grandes principios que han hecho la grandeza y reputación higiénica de los Estados Unidos. Que nuestras autoridades sanitarias, rodeadas del prestigio que da la majestad de la ciencia, procedan suave, pero de una manera inflexible, a imponer sus decisiones tendientes siempre a conservar y mantener sanos a sus subordinados.

En Nueva York el **Departamento Sanitario** dispone de autoridad suficiente hasta para clausurar las casas en que los propietarios rehusan acatar sus mandatos; sólo en dos ocasiones ha tenido que llegar al extremo de esgrimir esa arma poderosa. En Panamá destruían por el fuego las habitaciones donde comprobaban la aparición de la peste bubónica y mantenían sano de ese modo el resto de la población. Es probablemente, dice el célebre G. Ferrero, la misma idea la que indujo a Nerón a hacer quemar a Roma.

La mugre nacional, es, como se ve, una enfermedad crónica, un hábito inveterado de nuestra raza. A enfermedad crónica corresponde también un tratamiento crónico. Pero ni el Código Sanitario ni la creación de un Ministerio de Higiene, de que ya se ha hablado, constituiría entre nosotros una panacea o un sánalo todo.

Dr. LUCAS SIERRA.

NOTAS POLITICAS Y PARLAMENTARIAS

EL PRESIDENTE DE LA REPUBLICA CON FERENCIO AYER CON DON LUIS BARROS BORGOÑO

El señor Barros Borgoño declina el encargo de organizar Gabinete; pero cooperará a l propósitos de unificación del liberalismo que sustenta el Presidente de la República

Es posible que hoy S. E. adelante sus gestiones para solucionar la crisis ministeri

LA CUESTION SALITRERA

En la sesión de esta tarde del Senado se pondrá en tercera votación el proyecto de acue do del señor Errázuriz Lazcano, sobre el arreglo del Pool y la Asociación Salitrera

MESA DIRECTIVA DE LA CAMARA

Mañana se reunirán los diputados demócratas para designar la persona que debe representarlos en la Mesa Directiva de la Cámara

Los Comitees parlamentarios Radical, Liberal y Demócrata fijarán hoy, el día de la elección de Mesa

UNIFICACION LIBERAL

Los parlamentarios nacionales se reunirán esta tarde para ocuparse de la unificación de los Partidos Liberales

La conferencia del Presidente de la República con el señor Barros Borgoño

En nuestra edición anterior informamos que impuesto el señor don Luis Barros Borgoño del deseo del Presidente de la República de celebrar con él una entrevista, se había apresurado a contestar al Primer Magistrado que no tenía inconveniente para acceder a ese deseo, fijándose la entrevista para ayer a las 2 de la tarde.

Al efecto, a la hora señalada, pasó ayer a la Moneda el señor Barros Borgoño y celebró con el Presidente de la República, una conferencia que duró tres cuartos de hora, más o menos.

El Presidente, después de manifestar al señor Barros Borgoño la gravedad de la hora presente y la necesidad consiguiente de organizar un Gabinete eficiente y estable para resolver los graves problemas nacionales del momento, le significó que, desgraciadamente y a pesar de todos sus esfuerzos en contrario, era un hecho que la mayoría aliancista de la Cámara de Diputados aparecía hasta ahora como desquiciada. Los acuerdos privados de los partidos tendientes a reconstituir la Alianza no se han exteriorizado todavía en ningún acto parlamentario público: en cambio, en el Senado de la República se ha producido un voto que acusa la existencia de una mayoría definida, en vista de lo cual, deseoso el Presidente de acatar los rumbos políticos fijados por el Parlamento en ejercicio de sus atribuciones, rogó al señor Barros Borgoño que, siendo una de las figuras más representativas de la situación política reflejada en el voto del Senado, hiciera el sacrificio patriótico de organizarle el futuro Gabinete.

El señor Barros Borgoño agradeció al Presidente su ofrecimiento, y lo rehusó indeclinablemente por considerarse alejado de las actividades de los partidos y porque, a su juicio, debía buscarse un político dentro de las filas de la Alianza Liberal que pudiera orientar las corrientes de la Cámara de Diputados, y que buscara también el acuerdo del Senado en la formación del nuevo Gabinete dentro del voto ya conocido.

En seguida, el Presidente manifestó que, a su juicio, la división de los partidos en fracciones y grupos era el obstáculo más poderoso que se oponía a la estabilidad ministerial y al consiguiente buen Gobierno, por cuya razón estimaba de necesidad y conveniencia propender a la unificación del Partido Liberal Doctrinario.

El Presidente expresó que, en un arranque de buena voluntad y patriotismo, podía alcanzarse ese resultado brevemente, en un momento, ya que el Partido perfectamente unido se dió un programa y un estatuto orgánico común en la Gran Convención de Setiembre de 1919. La división no se produjo por razón de ideas ni principios, sino por razones electorales o personales, y, como hoy día, por la terminación de los pactos de Alianza, el Partido Liberal en el hecho, no por acto suyo, ha recuperado su libertad de acción también, estima el Presidente que es el momento oportuno de que se fusione este Partido alrededor del programa y estatuto que se dió en Setiembre de 1919, dejando a los organismos allí establecidos la orientación definitiva que deba corresponder al Partido en el actual momento político.

El señor don Luis Barros Borgoño estuvo en perfecto acuerdo con el Presidente en orden a la necesidad y conveniencia de unificar al Partido Liberal, y accedió gustoso a cooperar a la realización de élla, para lo cual prometió ponerse al habla con algunos de sus amigos, sin perjuicio de que más tarde pueda hacerse extensiva la fusión a otros elementos que pertenezcan a los demás partidos liberales.

LA CRISIS MINISTERIAL

Con la conferencia que celebró ayer con el señor don Luis Barros Borgoño, y cuyos detalles damos más arriba ha reanudado el Presidente de la República, las gestiones para solucionar la crisis del Gabinete Arancibia Laso-Barros Jarpa.

Se nos informa que el Presidente de la República, celebrará hoy nuevas entrevistas con algunos dirigentes políticos a quienes llamará para adelantar sus gestiones de solución de la crisis.

EL DEBATE SALITRERO

En la sesión de hoy del Senado, se pondrá en tercera votación, el proyecto de acuerdo del senador por Curicó señor don Ladislao Errázuriz Lazcano, que ha reemplazado al presentado por el señor don Enrique Zañartu, como término de las observaciones que éste hiciera sobre el arreglo entre el Pool y la Asociación de Productores de Salitre.

El voto del señor Errázuriz Lazcano, dice como sigue:

"El Senado lamenta que el acuerdo entre el Directorio de la Asociación de Productores de Salitre y la unión de compradores no se haya hecho sobre bases que, eliminando de una vez las dificultades pendientes, establecieran desde luego la libertad de comer del salitre".

Se recordará que en la se del Jueves último, este proye resultó en empate en las dos taciones a que se le sometió, consecuencia, y según el Reg mento del Senado, si en la se de hoy se produce nuevamente empate, el proyecto de acue será rechazado.

MESA DIRECTIVA [illegible] MARA

Se nos ha informado en la tarde se efectuará una nión de los comitées parlame rios Liberal Aliancista, Radica Demócrata, a fin de fijar día p efectuar la elección de la Mesa la Cámara de Diputados.

PARLAMENTARIOS NACIONAL

Hoy a las 5 y media P. M. reunirán los senadores y dipu dos nacionales, con el objeto conocer las últimas gestiones bre unión de los partidos libe les, que uno de ellos ha esta haciendo. Se autorizará a uno los parlamentarios para que nombre de toda la representaci prosiga estas gestiones.

JUUNTA CENTRAL RADICAL

El próximo Miércoles a las P. M., se reunirá la Junta Ce tral del Partido Radical.

DIRECTORIO GENERAL DEMOCRATA

Mañana celebrará sesión ordin

Cigarrillos
La Flor de Cabañas
HABANOS EXTRA FINOS

Laboratorio Clínico
— DEL —
Dr. Leonidas Corona T.
Delicias 868.— Teléfono 2483
REACCION WASSERMANN
Sección de química. Sección de bacteriología
AUTOVACUNAS

En Talagante
o
ISLA de MAIPO
tengo orden de comprar
3 FUNDITOS
O CHACRAS
para plantaciones y siembras.
PRECIO: DE 50 a 150 MIL PESOS CADA UNO
Aseguro negocio rápido siempre que se fije precio comercial.
SECCION FUNDOS
CARLOS OSSANDON B.
168 — BANDERA — 168

En $ 200.000
COMPRAMOS CASA
que cuente con una residencia en bajos con 6 dormitorios, y otra en altos para renta. Situación: Costado norte de Alameda hasta Santo Domingo, Ejército, Dieciocho, Av. República, Av. España y barrio Parque Forestal.
FREUDENBURG & BALMACEDA
330 - MORANDE - 330

"LA NACION"
Diario de mayor circulación en Chile
Agencia General en Valparaíso, calle Cochrane 638
Contratos, Avisos sueltos, Suscriciones.
N/O.

PRODUCTOS ESPECIALES PARA LA HIGIENE DE LA BOCA
DENTADURA LIMPIA, ENCIAS FUERTES, SALUD
La causa principal de las enfermedades es la infección. La fuente principal de la infección es la dentadura; para evitarla, úsese
PASTA Y ELIXIR DENTIFRICO "CHIC"
La gota, el reumatismo, las enfermedades del corazón, los desarreglos del estómago, son consecuencia de la infección.
Pasta Forhan's, Pepsodent, Berberol, Eutimol, Polvos Pyorrhocide, Calox, Colgate.
Soc. Cooperativa Dental
SANTIAGO, MONEDA 1053
Pasta Caulk para limpiar Dentaduras artificiales, Polvos Correga para afirmar planchas

Bencina
Neumáticos
MENDEZ Y CIA.
Delicias esquina Dieciocho

JABON DE CASTILLA BORICAD
Exija siempre nuestra marca.
LABORATORIO CHILE.--Santiago

MARYLAND BOUQUET
El Super Cigarrillo - Boquilla Corcho y Ovalados

CIGARRILLOS
REINA VICTORIA
HABANOS XXXX
60 CENTAVOS LA CAJETILLA
N/O.

CRISOLES
de plombajina para fundición y de arcilla para ensayes
OFRECE:
Fundición Libertad
LIBERTAD 83-85

RECALCINE
El más poderoso de los tónicos recomendado por el cuerpo médico.
En venta.
LANSOYL
Es el remedio indicado y seguro contra el ESTREÑIMIENTO. (Sequedad de vientre).
En venta.
BOTICA WEINSTEIN - Huérfanos 1020
N/O.

DIGESTINE LEROY
Inmejorable para las acideces y dispepcias.
En venta.
EVONOL
Señores Médicos: Pidan muestras de inyecciones de
Salicilarsinato de Hg.
A la
BOTICA WEINSTEIN - Huérfanos 1020
N/O.

el Directorio General del Par- Demócrata.

SEÑOR DON ISMAEL TOCORNAL

Hoy regresará a esta capital el señor don Ismael Tocornal.

DIPUTADOS DEMOCRATAS

Los diputados del Partido De- ócrata, se reunirán mañana, a s 3 P. M., para designar la per- na que los representará en la sa Directiva de la Cámara.

EL SEÑOR ARAYA ESCON, HA RETIRADO SU RENUNCIA

Oportunamente informamos de e el señor don Juan Araya Es- n, había presentado la renuncia l cargo de presidente del Parti- Demócrata, por las razones que pusimos y que son del dominio blico.

La mayoría del Directorio Gene- l, ha pedido al señor Araya Es- n que retire su renuncia, pues enta con la confianza suficiente ra seguir dirigiendo los destinos esa colectividad política.

El señor Araya Escón ha acce- do a ese pedido, y desde hoy en- ará a actuar nuevamente.

Con este motivo se han cambia- las siguientes comunicaciones:

Los suscritos, directores genera- s del Partido Demócrata, decla- mos que: con motivo del inci- nte promovido en la sesión del rectorio General anoche por el putado señor Ramón de la Ve- a, éste no afecta en absoluto a Mesa Directiva, menos a su pre- dente señor don Juan Araya scón, quien en todo momento ha bido resguardar fielmente los in- reses del Partido.

En consecuencia, hacemos pre- nte que consideramos con todo recho a la actual Mesa para se- ir actuando en conformidad a s reglamentos en vigencia y atri- iciones que le confiere el Parti- .—Santiago, 22 de Octubre de 21. — (Firmados). — Benedicto avedra Correa.—Roberto Bara- M.—Luis Bize.—Horacio Azó- —D. Pavez M.—Pedro 2.o Ara- Pedro P. Jorquera.—Felipe z.—J. E. Ramírez.—S. Ara- —Luis E. Rojas.—Exequiel . — Pedro Vidal Silva.— euterio Gómez.—J. D. Pinto sorio.—A. Escobar C.—L. Co- a B.—Arturo Vera. — B. 2.o andujano. — Fidel González. — anuel Palma.—Aniceto Muñoz.— amón Guerrero.—Rodolfo Millán uevas.—Arturo Flores Vargas.— ulogio Molina.—F. Medel S.—R. uerrero. — Guillermo Gutiérrez ieto".

"Santiago, Octubre 23 de 1921. Señores Directores Generales del artido Demócrata.

Apreciados amigos y correligio- rios:

He recibido la atenta de ustedes la cual vuelven a honrarme pi- iendo ocupe el lugar de responsa- ilidad que la mayoría del Direc- rio me dispensó.

Igual petición me han hecho ros directores generales cuyas rmas no aparecen en la nota de stedes.

En los momentos actuales nadie en el Partido puede negar su concurso a la obra común, son momentos solemnes para la Democracia; si yo renuncié el cargo de gran responsabilidad que me fué confiado por ustedes, lo hice tomando en cuenta que mi actuación debía reflejar la unanimidad de los directores generales y parlamentarios en sus apreciaciones. Las ideas emitidas por uno de los parlamentarios en la última sesión del Directorio General en la que se dejó entrever que había otro que pensaba como él, me obligó a declinar el cargo para respetar dichas opiniones; pero ya que la mayoría del Directorio General insiste en que debo seguir actuando como presidente del Partido, acepto vuestro mandato en la esperanza que todos han de prestigiar mi humilde persona para inspirar confianza y consideraciones en los medios políticos en que debo actuar.

Esperando realizar fielmente las aspiraciones de los correligionarios de la República, representados en vuestras personas, los saluda S. S. S. y correligionario.—**J. Araya Escón**".

Felicitación

El señor Araya Escón ha recibido el siguiente telegrama de felicitación:

"Valdivia, Setiembre 22.—Juan Araya Escón.—Santiago.—Agrupación en sesión de anoche acordó felicitar al presidente del Directorio General por su actitud enérgica y justas pretensiones Democracia. Igualmente acordó exigir diputado y director general advertencia no firmar pactos nuevos antes pronunciamiento Convención. —(Firmados).—**Clemente Escobar**, presidente.—**Carlos Leveer M.—Santiago Dervas**, secretarios".

MUNICIPALIDAD DE GRANEROS

El Subdelegado de Graneros, señor don Manuel Sagredo, nos ha enviado para su publicación, el siguiente telegrama, rectificando algunas apreciaciones hechas por el Primer Alcalde de aquella comuna, respecto a los motivos por los cuales no celebró sesión la Municipalidad de Graneros, para formar terna de Comandante de Policía, el día que estuvo citada especialmente para ello:

"Graneros.—"La Nación".—Santiago.—El telegrama del Alcalde señor Vicuña a "El Diario Ilustrado", no es exacto. Los hechos ocurrieron de la siguiente manera: El día 19, tres regidores pidieron sesión para formar terna de Comandante y el Alcalde no citó, faltando así a la ley. El 21 correspondía celebrar sesión ordinaria a las 2 P. M., y estuvieron en la sala los municipales señores Correa, Durán, Estrada y Escobillana, y fuera de ella, el Primer y el Segundo Alcaldes, frustrándose nuevamente la sesión. Carabineros han estado únicamente en la mente del asustadísimo señor Alcalde, según expone en el telegrama publicado ayer. La verdad es que el señor Vicuña no tiene mayoría para sostenerse y está alarmado y con temor de perder el sillón, al que tanto cariño tiene. — (Firmado).—**Manuel Sagredo**".

PARTIDO LIBERAL

CENTRO LIBERAL. — Hoy Lunes, a las 9 3|4 P. M., celebrará sesión esta institución en el Club del Partido.

Se nos informa que hay mucho interés entre la juventud por asistir a esta sesión, pues en ella se tratará, entre otras cosas, de la crisis ministerial y política y se tomarán algunos acuerdos relacionados con las incidencias de la liquidación de letras del empréstito ferroviario.

PARTIDO DEMOCRATA

ANIVERSARIO DEL CENTRO DE GUERRILLEROS DE LA DEMOCRACIA. — En la tarde de ayer se llevó a efecto en el local del Centro Guerrilleros de la Democracia, un acto literario-musical en celebración del 7.o aniversario de la fundación de esta institución.

A este acto asistieron el Ministro de Industria, señor Artemio Gutiérrez; el Alcalde en funciones, don Diego Escanilla; el regidor don Bernardo Quiroga y representantes de varias otras instituciones de la capital.

A la hora oportuna, el presidente, que terminaba su período social, señor Francisco Zúñiga, pronunció un discurso en el cual dió a conocer a los asistentes la labor desarrollada por la Sociedad, procediendo en seguida a tomar el juramento de estilo al nuevo Directorio.

Terminado este acto, el nuevo jefe del Centro, señor Arturo Salvo, esbozó ligeramente el programa de trabajo que se ha trazado el nuevo Directorio que preside.

VIDA SOCIAL

LA SEÑORA MERCEDES ECHAZARRETA DE ANINAT.—

SEÑORA MERCEDES ECHAZARRETA DE ANINAT

Al despuntar el alba se ha extinguido ayer la existencia de una distinguida dama de nuestra sociedad, cuya hermosura fué proverbial, y que como galardón a sus virtudes conservó siempre, a despecho de los años que todo lo destruyen.

La señora Mercedes Echazarreta de Aninat, era hija de don Juan M. Echazarreta y de doña Mercedes Cotapos, ambos de ilustre prosapia. Nació en un hogar de austeras virtudes y de nobles tradiciones, que ella supo mantener y enaltecer.

Vivió su existencia consagrada por entero al cariño y al cuidado de los suyos. Su corazón nobilísimo practicó, puertas adentro, sin vana ostentación, la caridad. Nunca sus generosos sentimientos dejaron de vibrar ante el dolor de los demás.

Su juventud fué como pocas. Mujer bellísima, dotada de todos los encantos, se le admiraba en los salones, en los cuales reinaba por su hermosura, su talento y la delicadeza de su espíritu siempre sensible a todo lo bueno y a todo lo bello.

Contrajo matrimonio con el activo hombre de negocios y apreciable caballero señor don Jorge Aninat, formando un hogar distinguido y respetable. Muerto hace pocos años el jefe de la familia, tuvo que tomar su dirección, sin que nada perturbara su entereza y la serenidad de su alma en tan difíciles circunstancias.

Cuando el horizonte de la vida volvía a colorearse de rosa, la muerte en forma cruel e inesperada ha terminado su existencia, preciosa e indispensable para los suyos y encantadora para todos los que la conocieron.

Sus restos mortales serán conducidos al Cementerio General hoy Lunes, desde la Iglesia de Santa Ana, donde se le oficiarán unas honras a las 9.30 A. M.

IN MEMORIAM.—

Hoy, a las 10 1|2, se dirán misas por don Rafael Sotomayor, en el Sagrario.

LA SEÑORA MARIA GUTIERREZ DE HUIDOBRO.—

En la madrugada de anteayer ha dejado de existir, la respetable señora doña María Gutiérrez de Huidobro, esposa del señor don Ramón H. Huidobro.

Su fallecimiento, acaecido después de una larga afección, ha sido muy sentido en nuestros círculos sociales, en los cuales gozaba la extinta del afecto y consideración que le habían granjeado sus virtudes y nobles condiciones personales.

Los funerales de la señora Gutiérrez de Huidobro tendrán lugar en la mañana de hoy privadamente. Sus restos mortales serán llevados al Cementerio Católico, a las 10 A. M.

CONCIERTO STEFANIAL.—

Mañana Martes en la noche tendrá lugar en el Teatro Municipal el concierto que ofrecerá el Notable pianista húngaro, Emeric Stefanial, acompañado de orquesta que dirigirá el señor Juan Casanova Vicuña.

Las localidades han sido vendidas casi en su totalidad, lo que la asegura una numerosa concurrencia.

EN LOS SALONES DEL CLUB HIPICO.—

Muy concurrida y animada estuvo ayer, la recepción efectuada en los salones del Club Hípico.

Entre los muchos asistentes pudimos anotar las señoras: Gertrudis Lyon de Freire, Ana Lyon de Alamos, Teresa Lyon de Gana, Carmen Alcalde de de Castro, Ana Lyon de Errázuriz, Lucía Barros de Besa, Josefina Vial de Walker, Ema Rámila de Merry del Val, Georgina Llovet de Irarrázaval, María Freire de Peró, Malvina Peña de Herquíñigo, señora de Scott; las señoritas Carmen Vial Freire, Inés Valdivieso Barros, Raquel Besa Montt, señorita Pinto del Río y muchas otras.

EL BAILE DE ANTENOCHE EN EL CLUB HIPICO.—

Un nuevo y brillante éxito social fué el baile de antenoche en el Club Hípico. La enorme concurrencia se desparramó entre los nuevos pabellones, paddocks y "parterre" del elegante recinto, cuya iluminación a giorno hacía mover la alegría de los enmascarados.

El baile de la noche que duró hasta las 4 de la madrugada de ayer Domingo, lo constituyó el "shimmy" ejecutado por cinco bandas de la guarnición.

Entre los disfraces que llamaron la atención del público asistente, mereció los aplausos entusiastas y felicitaciones generales, el grupo formado por "doña Pancha Lecaros" y sus "gitanas", quien llena de un humor extraordinario mantuvo durante toda la noche, la alegría y entusiasmo de los asistentes.

EN LA DIPLOMACIA.—

El Ministro de Gran Bretaña, señor John C. T. Vaughan, ofrecerá una comida a sus relaciones, mañana Martes.

—El secretario de la Legación de Gran Bretaña, señor Scott y señora, ofrecerán una recepción a sus relaciones, en la tarde de hoy.

CLUB DE SEÑORAS.—

Mañana Martes, a las 6 1|4, en punto, habrá ocasión de admirar a Clara Kemball Young, en su creación "La mujer prohibida", obra de gran lujo y pasión.

Socias, $ 1; público, $ 1.50.

CENTRO FEMENINO DE ESTUDIO.—

El Martes próximo, en el Centro Femenino de Estudio habrá una interesante conferencia que sobre "La mujer norteamericana" dará el señor Máximo Soto Hall.

La señora Emy de Soto Hall recitará algunas poesías en inglés, su lengua nativa. Como siempre, habrá escogida música.

ACADEMIA MUSICAL DE CHILE.—

Hoy, a las 9.30 P. M., puntualmente, se ruega a los miembros de la orquesta, asistir para ensayar interesantes números bajo la batuta del maestro Carvajal.

MANIFESTACION.—

Los amigos de don Carlos Ruiz Tagle Huneeus le ofrecerán una comida el Jueves próximo, con motivo de su próximo matrimonio. Las adhesiones se reciben en el Restaurant Santiago.

HOMENAJE DE DESPEDIDA AL COMPOSITOR OSMAN PEREZ FREIRE.—

El Viernes 28, a las 6 P. M., tendrá lugar el gran festival de arte que en homenaje a nuestro compositor se celebrará en el Teatro Comedia.

El programa será de lo más interesante, y tomarán parte distinguidos elementos de nuestra sociedad. Las localidades quedarán a la venta en el Club de Señoras, Casa Grimm y Kern y en la boletería del teatro.

BAILE DE FANTASIA EN EL TEATRO DE PEÑALOLEN.—

Ayer en la tarde se llevó a efecto en Los Guindos, en el teatro Peñalolén, el baile de fantasía organizado por un grupo de personas de la localidad.

Una orquesta y una banda amenizaron el baile, que se vió muy concurrido. Se sirvió un espléndido buffet. La fiesta se prolongó hasta avanzadas horas de la tarde, en medio del mayor entusiasmo y alegría de los asistentes.

EL ALMUERZO OFRECIDO AYER POR EL MINISTRO DE REL- CIONES EXTERIORES.—

GRUPO DE LOS ASISTENTES AL BANQUETE

Ayer se efectuó en la cancha del Club Hípico el almuerzo que el Ministro de Relaciones Exteriores, señor Ernesto Barros Jarpa y señora Sara Vergara de Barros, ofrecían en honor del Cuerpo Diplomático y de un grupo de sus relaciones sociales.

Asistieron: Nuncio Apostólico, Excmo. señor Aloise Masella; señor Ernesto Barros Jarpa, señora Sara Vergara de Barros, que lucía una elegante toilette de crépe marroquín beige y sombrero blanco; Embajador de los Estados Unidos, Excmo. señor William H. Collier; señora de Collier, lujoso traje de espumilla azul, sombrero del mismo color; Ministro de la Argentina, Excmo. señor Carlos Noel; señora Josefina Acosta de Noel, vestido de crépe lila, sombrero de paja del mismo tono; Ministro del Paraguay, Excmo. señor Fulgencio Moreno; señora de Moreno, toilette de liberty negro muy chic; Ministro del Uruguay, Excmo. señor Martínez Thedy; señora de Martínez, traje café de espumilla, sombrero de paja café; Ministro de Francia, Excmo. señor Meaulle; señora de Meaulle, vestido beige, sombrero azul nattier con algrettes; Ministro de México, Excmo. señor Enrique González Martínez; señora de González, elegante toilette azul marino; Ministro de Chile en España, Excmo. señor Luis Aldunate Echeverría; señora María Luisa Eguiguren de Aldunate, muy chic, con traje de encaje marrón y sombrero negro; Ministro del Ecuador, Excmo. señor Cesáreo Carrera; señorita Carrera, espumilla verde jade; Excmo. Ministro de Inglaterra, señor Vaughan; señor Carlos del Campo Ortúzar; señora Margarita Errázuriz de del Campo, muy elegante, con toilette espumilla beige y sombrero de paja Italia; Alberto Cruchaga Ossa; señora Raquel Montes de Cruchaga, vestido negro con adornos crema; Encargado de Negocios del Brasil, señor Figueira de Mello; señora de Figueira, traje azul natier, sombrero de paja; Encargado de Negocios de Bolivia, señor Salinas Lozada; señora Marina Coello linas, liberty negro, sombr plumas; Encargado de Neg Japón, señor Amari; señ Amari, espumilla verde jad brero negro de encaje; se Ramírez Sanz; señora Vial de Ramírez, traje d blanco bordado de negro, gra brero negro; Enrique Z Eguiguren; señora Elena tes de Zañartu, hermoso tra gro, sombrero blanco con p Alberto Villegas; señora M de Villegas, elegante toilett sombrero del mismo tono; Ovalle Castillo; señora Marí caros de Ovalle, tafetán gran sombrero de encaje José Rafael Echeverría; señora ra Yáñez de Echeverría, espu rosa pálida con cintas azules brero azul; Nicolás Novoa V señora Cristel Grohnert de N liberty negro, sombrero bl Walter F. Vaughan Scott, secr rio de la Legación Inglesa; ra de Scott, sastre beige, ele sombrero color naranja, y Alejandro Murillo.

SALON DES ANNALES.—

El Sábado se llevó a efecto la sesión del Salon des Annales dejándole a la numerosísima y distinguida concurrencia la impresión de haber asistido a una agradable velada de arte y literatura. Roxane, en su conferencia sobre el optimismo, fué la profunda y vibrante pensadora que se conquista siempre la admiración del público.

Norita Netbi conquistó extraordinarios aplausos.

La señora Clarisa Polanco de Hoffman logró, como siempre, cautivar a su auditorio.

Para el mes de Noviembre, se anunciaron con tiempo dos sesiones. En la que se efectuará en la primera quincena, se estrenará una encantadora comedia en un acto de Marcelle Auclair, lo que no dejará de atraer una extraordinaria concurrencia.

ENFERMOS.—

Continúa en estado de gravedad la salud del doctor don Juan de la Vega Abrivea.

TE.—

El señor Carlos Eguiguren, ofrecerá un té a un grupo de sus relaciones, mañana Martes.

ARCHIVADOR
"LAUTARO"
Fabricación inglesa, con palanca, carta y oficio, a precio de ocasión
La Antigua Librería
Ex-Librería del Mercurio
355—AHUMADA—355

VIRUELA
n todas sus formas, (sobre todo viruela negra, hemorrágica, es exterminada rápidamente con tomas y lavados intestinales de **Nitro-Ozona de Lowe y Weissflog**, el gran Remedio universal, que lleva ya 15 años de constante éxito, como poderoso desinfectante y como infalible regularizador de la circulación sanguínea.
Igualmente cura toda clase de fiebres, enfermedades infecciosas, aún en su carácter más grave y difícil de curar, como cáncer, sarcoma, gangrena, sífilis, tuberculosis pulmonar y ósea, etc., etc.
Catecismo Nitro-Ozona, (folleto explicativo), remítelo gratis a quien lo pida.
LUIS LOWE
Correo: Casilla 832. Oficinas: Claras 149. Teléfono Inglés 1830.—Santiago, Chile
Droguería Daube y boticas principales.

La Tricalcine
Es el único remedio para la RECALCIFICACION del Organismo. Para la prevención y curación de la "Tuberculosis". NO CONFUNDIRLA con otros específicos de nombres parecidos.
AGENTES:
M. ARDITI & Cía.
Agustinas 814. Casilla 78-D.
Santiago
O-31

Realización

Maletas, Maletines, aja y demás artículos para viaje, de la aletería que estaba n Puente 618, se liquidan por la mitad de u valor.

MUEBLES DE MIMBRE

Desde $ 69 el juego completo
GRAN FABRICA INGLESA
SAN ISIDRO 261
O-25

GRANDIOSO DESCUBRIMIENTO INDIGENA
"MITRINCO VEGETAL"

En uso en Sud América en 3 fórmulas distintas:
N.o 1. Para reumatismo crónico, muscular y deformante. El mejor sorbente del ácido úrico.
N.o 2. Para gonorrea y demás afecciones a las vías urinarias.
N.o 3. Para leucorrea o flores blancas. Higiene íntima de la mujer.
Enviamos prospectos ilustrativos en carta cerrada, remitiendo solamente una estampilla de correo.
Indicándonos fórmula, atendemos pedidos de provincias.
Unica parte en venta en Santiago, por mayor y menor, en nuestra Agencia: **HUERFANOS 1480** (oficina y depósito general). Casilla 7641.
Depositarios para Valparaíso: **Droppelmann Hnos.**
Droguería Internacional, Condell 86.
Agencias establecidas en todo Sud América.
SAENZ, PAILLIUEQUE y Cía. (Chile)

GERMINASE
El alimento de los hijos de médicos.
Siempre el mejor.
Bandera 552

A Las Provincias
Gran Fábrica de Sillas. — Santiago. Casilla 132-D
Más de cien tipos diferentes. Los más bajos precios del país en el ramo. Envío catálogos a quien lo solicite, remitiéndonos veinte centavos en estampillas.
SAN DIEGO 139-B

La Ultima Moda
CREP MAROCAIN
Recibió el más lindo y variado surtido.
La Villa de Madrid
64 — AHUMADA — 64

Cigarrillos
CASINO
con tabaco hebra y boquilla Ambré.

CUERPO MALO
Con desgano y decaimiento, fiebre, dolor de cabeza, u otras partes del cuerpo producido por
INFLUENZA
bebidas, trasnochadas, constipado o resfrío, exceso de trabajo mental, mareo u otras causas, se mejoran inmediatamente tomando una legítima **Cápsula de Vial**, que se vende en todas las boticas surtidas de Chile.

PIELES
MAÑANA ULTIMO DIA DE LA NUEVA GRAN REBAJA
PRIMER SURTIDO: Zorros, Cuellos y Manchones de Renardina todos colores, Zorritos Nutria y Zorros argentinos.
Antes $ 20, ahora $ 5 c|u.
OTRO SURTIDO: Zorros dobles y sencillos, rectos y en forma de Renardina todos colores, Capitas y Cuellos Renardina todos colores, Zorros y Cuellos del Tibet y Moufflon legítimo de todos colores, Cuellos y Capitas de Nutria y Zorrillo negro.
Antes $ 55, ahora 21 c|u.
OTRO SURTIDO: PIELES LEGITIMAS
¡SORPRENDENTE OCASION!
Zorros Alaska legítimos de todos colores, Marmotas, Moufflon doble grandes, Capas, Talmas y Echarpes de última moda de Zorrillo negro, café, plomo y blanco, Nutria, imitación Chinchilla, id. Topo, Rilson, imitación Skungs 1.a, en negro, café etc., etc.
Antes $ 245, ahora $ 125 c|u.
Peletería El Tigre
ESTADO 273
Fabricantes Españoles
Los más grandes importadores
NOTA.—Acabamos de recibir un lindo surtido en tapados de seda de una de las más acreditadas casas de París y un enorme stock de boas de plumas de todos colores, desde $ 15.
OTRA.—Capas y tiras de Marabou legítimo de todos colores desde $ 95.
Saldos de Paletóes de piel a $ 195

Las modas de verano principia a darlas la lujosa revista de MODAS
FAMILIA
que aparecerá el MARTES 25
O-24

Novedades de Verano
Organdí bordado, Taffetán, Charmeusse, Crepé de Chine, Georgette, Satín Crepé, Organdí, Fallas, Taffetán tornasol, Raso, Cañamaso, Jersey, Velos, Fular, Seda china, Mallas, Tules, Lamas doradas, Gabardina, Tricotina, Frescaline, Kashavella, Popelina, Sarga, Cintas ciré, Cintas bordadas, Organdí ciré.
Además, hemos recibido un espléndido surtido en HILOS DE METAL y SEDAS PARA BORDAR y TEJER, a máquina y a mano, en ovillos, madejas y por kilos.
Ofrecemos asimismo, a precios sumamente bajos, un excelente surtido en MALETINES DE CUERO, y MEDIAS DE SEDA en colores de gran moda.
Rogamos visitarnos.
GALERIA DE NOVEDADES
MONJITAS 879.—21 DE MAYO 511

UN CUTIS
verdaderamente encantador te
drá usted si usa la incompa
ble **Leche de Rosas** de W
Esta leche es espléndida y muy
rata; pero no se deje enga
si le quieren dar otra le
diciendo que es igual o ma
Pida usted **Leche de Rosas**
Werck y no otra.
Droguería Francesa, DAUBE
en todas las boticas.

LA VILLA DE MADRID
Gran surtido en Vestidos de
ORGANDI
VELO
SEDA
LANA
ABRIGOS Y CHOMBAS
64 - AHUMADA - 64

A. M. ROBERT
AHUMADA 200
REALIZACION COMPLETA
DE TODOS LOS TRAJES y SOMBREROS
MODELOS DE PRIMAVERA

Cigarrillos
MARYLAND CABINET

¡Encantadora! ¡Irresistible! son dulces calificativos aplicables a la mujer que hermosea su rostro con los
POLVOS DEL HAREM

Prensas Whitman
INVENCIBLE
Picadoras de Pasto
CROWLEY N.os 12 y
Ofrecen para entrega inmediata a precios equitativos:
GRACE Y CIA. (CHILE) S. A.
Huérfanos 1087

INFORMACIONES DEL EXTERIOR

Servicios de nuestros corresponsales especiales, vías Eastern y All America Cables, Inc., de "The Associated Press", vía All America Cables Inc. y de la Agencia Havas

EL MOVIMIENTO MONARQUICO DE HUNGRIA HA SEGUIDO DESARROLLANDOSE

GRAN BRETAÑA

MANIFESTACION FRACASADA

LONDRES, 23.— La anunciada manifestación de protesta contra la condena de Sacco y Vanzetti no se realizó.

Hubo solamente un pequeño mitin de comunistas en Whitechapel, donde se pronunciaron discursos de protesta.

FRANCIA

INCENDIO EN EL FUERTE DE AUBERVILLIERS

PARIS 23. — Se declaró un incendio en el fuerte de Aubervilliers, cerca de esta capital. El fuego se comunicó al depósito de municiones dando lugar a numerosas explosiones que, felizmente, no causaron desgracias personales.

Una fábrica de pólvora, contigua al fuerte, fué preservada de las llamas.

HERR WIRTH HABRIA ACEPTADO LA MISION DE RECONSTITUIR EL GABINETE ALEMAN. — LA ASAMBLEA NACIONALISTA DE ANGORA RATIFICO EL TRATADO TURCO-FRANCES

REUNION COMUNISTA EN MARSELLA

MARSELLA 23. — Al término de una reunión celebrada por los comunistas en favor de los revolucionarios Zacco y Vanzetti, los oradores pidieron hacer una manifestación frente al consulado norte-americano, lo cual fué impedido por la policía, que detuvo a 17 manifestantes.

Una granada fué lanzada, pero no estalló.

REGRESO DE PAUL FORT

BURDEOS, 23.— Llegó a ésta el poeta Paul Fort, de regreso de su jira a Suramérica.

EL INCENDIO DEL FUERTE DE AUBERVILLIERS

PARIS, 23.—Las tropas obligaron anoche, rápidamente, a la población de los alrededores del fuerte de Aubervilliers, situado a dos millas de París, a evacuar sus hogares, por cuanto se produjo un incendio que provocó la explosión de numerosas granadas y se temía que las llamas llegaran al depósito principal de municiones.

EL FRACASO DE LA MANIFESTACION COMUNISTA

PARIS, 23.— Solo unos pocos comunistas salieron del subterráneo de la estación de Portemaillor, los que fueron dispersados fácilmente.

Su grito de combate "Justicia y Libertad", provocó risas irónicas de los grupos de paseantes.

Marcel Cachin, uno de los jefes de los Comunistas, fué maltratado por los mismos manifestantes, quienes le reprocharon no haber asistido al mitin. Cachin fué golpeado repetidamente, hasta que por fin la policía llegó en su ayuda.

LAS MANIFESTACIONES EN FAVOR DE SACCO Y VANZETTI

MARSELLA, 23.— Cuando la policía trató de dispersar a los manifestantes que se preparaban para marchar hacia el Consulado norteamericano, con el fin de protestar contra la condena de Sacco y Vanzetti, éstos arrojaron una bomba que no alcanzó a estallar.

Fueron arrestadas 17 personas.

PORTUGAL

LA SITUACION EMPEORA

PARIS 23. — El corresponsal de la "United Press" en Vigo informa que la situación ha empeorado en Portugal. El Presidente se negó a aceptar el nuevo Gabinete y la muchedumbre intentó atacar el palacio presidencial, lo que fué impedido por la caballería que cargó contra el pueblo.

EL CRUCERO BRITANICO CALYPSO LLEGA A LISBOA

LISBOA 23. — Ha llegado a esta el crucero inglés "Calypso". La guardia republicana mantiene el orden en la ciudad.

LAS VICTIMAS DEL MOVIMIENTO REVOLUCIONARIO

MADRID, 23.—Comunican de Vigo que comienzan a conocerse en aquella población detalles acerca de la revolución de Lisboa, que se asegura tiene carácter bolsheviki.

Los señores Granjo, Cunha Leal, Freotas Silva y Machado Santos, fueron asesinados al entrar en el Arsenal donde habían sido llevados. También fué asesinado el Coronel Vasconcellos; se calcula que han sido muertas más de 40 personas. El Presidente de la República presentó su renuncia al Comité revolucionario.

El nuevo presidente del Consejo de Ministros ha declarado a los periodistas que el programa del Gabinete será salvar la Hacienda Pública y mejorar la condición de los obreros.

Están llegando continuamente a Vigo personas que huyen de la revolución y confirman las noticias que han llegado acerca de las luchas reñidas que se están librando en Lisboa.

Parece que el General Sousa salió de Oporto para Lisboa al frente de las tropas para combatir a los carbonarios.

Según noticias recibidas de Oporto las tropas sublevadas se unieron al pueblo, el que intentó atacar los Bancos y los Consulados de Francia y España.

ALEMANIA

WIRTH HABRIA ACEPTADO RECONSTITUIR EL GABINETE

BERLIN 23. — Herr Wirth habría aceptado reconstituir el Gabinete, sobre las mismas bases del renunciante.

GIOLITTI NO ESTA ENFERMO

ROMA 23. — El diario "L'Epoca" desmiente que el señor Giolitti esté afectado de cataratas, pues se encuentra bueno y sano.

DECLARACIONES DEL CANCILLER WIRTH AL PRESIDENTE EBERT

BERLIN 23. — La carta en que el Canciller Wirth comunica al Presidente la renuncia del Gabinete, dice que el Ministerio asumió la responsabilidad de llevar a cabo las condiciones del ultimatum aliado en un hora crítica y que, durante cinco meses, trató de contribuir a la restauración de la Europa por medio del cumplimiento de las obligaciones impuestas por el Tratado.

En vista de sus calurosos esfuerzos, Alemania esperaba que la solución del problema silesiano se dictaría en armonía con la justicia. En vez de ello, los aliados decretaron que numerosas florecientes ciudades alemanes en que se encuentra concentrada la mayor parte de la fortuna de Silesia, y cuya población es en su mayoría alemana, fueran arrancadas a su patria y entregadas a Polonia.

"Jamás, dice Wirth, podrá el pueblo alemán olvidar las pérdidas que le fueron infilngidas, y que, por estar indefenso, tiene que aceptar".

A pesar de que el Gabinete está convencido que únicamente mediante sinceros esfuerzos para cumplir todas las partes del Convenio es posible la restauración política y económica de Europa, está igualmente convencido de que los límites de la capacidad alemana y las posibilidades de cumplimiento están materialmente reducido por la decisión adoptada respecto de la Silesia, surgiendo para Alemania una nueva situación.

EL PARLAMENTO ESTARIA DISPUESTO A ACEPTAR LA SOLUCION DEL PROBLEMA SILESIANO

BERLIN, 23.— Noticias de última hora informan que es creencia general que la mayoría del Parlamento, aceptará las decisiones sobre la solución del problema silesiano, pero que hará una formal protesta.

AUSTRIA

VIENA ESTA EL CALMA

VIENA 23. — Las residencias de los monarquistas más conocidos de esta capital han sido registradas, pero en ellas no se ha encontrado prueba alguna que indique que se prepara una tentativa destinada a restaurar la monarquía.

La ciudad está en calma y las tropas patrullan las calles.

El Príncipe Ruperto de Baviera regresó el Viernes a su patria.

RUSIA

LENIN HABRIA DENUNCIADO EL FRACASO DE LA TEORIA MAXIMALISTA

NUEVA YORK, 23.—Despachos recibidos de Moscou informan que en un discurso pronunciado por Lenin se reconoció el derrumbamiento económico de Rusia y que se adujo la necesidad de una amplia reorganización sobre la base capitalista.

Estas declaraciones de Lenin constituyen la confesión más franca que hayan hecho los bolshevikis del fracaso de la teoría comunista. Lenin no culpa del fracaso a la doctrina comunista, sino a las circunstancias que hicieron imposible su realización.

Admitió, además, que el atraso económico significa una derrota mucho mayor que cualquiera otra de orden militar, pero agregó que una reorganización general podría salvar la situación. Se piensa que el advenimiento de alguna forma de régimen capitalista en Rusia es ahora sólo cuestión de tiempo, aun cuando Lenin tiene el propósito de abandonar todos los principios bolshevikis, según explicó, hasta que los soviets actuales dejen de obtener la cooperación de los peritos. Para lograr esto se trabajaría ahora libremente sobre bases capitalistas con cualquiera que desee comerciar con Rusia.

ASIA MENOR

RATIFICACION DEL TRATADO TURCO-FRANCES

POR LA ASAMBLEA NACIONALISTA EN ANGORA

ATENAS 23. — La Asamblea Nacionalista de Angora ratificó el tratado turco-francés que fija la nueva frontera al norte de Alexandretta y que concede ciertos derechos económicos a Francia.

Francia reconoce el Gobierno nacionalista.

NICARAGUA

LA LEY MARCIAL EN NICARAGUA

MANAGUA 23. — El Gobierno ha proclamado la ley marcial, en todo el país, por un nuevo período de sesenta días, y declara que el estado de guerra existe en los cinco departamentos del noroeste. Se prepara para Noviembre un serio movimiento revolucionario.

ARGENTINA

EL QUINTO PARTIDO DEL CAMPEONATO SURAMERICANO DE FOOTBALL

BUENOS AIRES 23. — El quinto partido por el campeonato suramericano de football, jugado hoy en esta capital, fué ganado por los uruguayos, quienes derrotaron a los brasileños por dos goales contra 1.

UNA DELEGACION DE JUGADORES DE TENNIS A CHILE

BUENOS AIRES 23. — En la combinación internacional se dirige a Chile la delegación de la Asociación de Lawn Tennis argentina, formada por los señores Carlos Morea. Arturo Hortal, Armando Zumelzu y Héctor Paz, quienes participarán en los campeonatos que se disputarán en Santiago.

LAS CARRERAS EN EL HIPODROMO

BUENOS AIRES 23. — En las carreras habidas hoy en el Hipódromo triunfaron los siguientes animales: Rairyman, Manzanita, Miseltoe, Cara Sucia.

El clásico Casey fué ganado por Lye, hija de Letfly y Sisterly llegando a la meta, montada por el jinete Funicci, en 2 minutos 18 segundos 4|5; le siguieron Caballero, Point du Jour y Estampilla.

En el clásico Siacucho triunfó Buen Ojó, por Chile y View, llegando a la meta, con el jinete Torterolo, en 3 minutos 3 segundos 4|5; siguiéronle en el disco Moloch y Hermann Gross.

El movimiento monárquico en Hungría

Se produce el primer encuentro entre las tropas del Gobierno y los carlistas. — Un mensaje de Praga anuncia que Carlos entró ayer en la tarde en Budapest. — La Pequeña Entente tendría la intención de intervenir en Hungría.—La Ley Marcial ha sido proclamada en Budapest

PROCLAMACION DE LA LEY MARCIAL EN BUDAPEST

BUDAPEST 23. — La ley marcial ha sido proclamada en la ciudad y en los suburbios; el Gobierno vuelve nuevamente a controlar la situación.

El tren en que viajaba el ex-rey Carlos fué detenido en Komarenowing, pues los rieles fueron levantados.

EL GOBIERNO ESTA RESUELTO A MANTENER EL ORDEN

VIENA 23. — Las noticias procedentes de Budapest dicen que el Gobierno húngaro está decidido enérgicamente a mantener el orden y a resolver el asunto de la vuelta del ex-rey Carlos.

El Consejo de Ministros sesiona diariamente y en forma permanente; en la ciudad reinaría calma hasta el momento y los obreros compartirían las opiniones del Gobierno.

Las comunicaciones telegráficas, telefónicas y ferroviarias del Burgenland han sido restablecidas.

REUNION DE LA CONFERENCIA DE EMBAJADORES

PARIS 23. — La Conferencia de los Embajadores se reunirá mañana para deliberar sobre los acontecimientos en Hungría.

EL PRIMER ENCUENTRO DE LAS TROPAS DEL GOBIERNO CON LOS CARLISTAS

VIENA 23. — Las fuerzas militares que apoyan a Carlos de Hapsburgo en su segunda tentativa para recuperar el trono de Hungría, llegaron a Budarok, a cuatro millas de la capital de Hungría, donde se libró un recio combate.

Se dice que el almirante Horthy, personalmente, está dirigiendo las tropas contra Carlos.

EL GOBIERNO SURESLAVO SOLICITA LA AYUDA DE LOS PAISES DE LAS DOS ENTENTES PARA CONTRARRESTAR EL MOVIMIENTO MONARQUICO EN HUNGRIA

BELGRADO 23. — Tres divisiones han sido llamadas a las filas para reforzar a las tropas en la frontera de Hungría.

Todos los ferrocarriles hacia Hungría estuvieron ocupados anoche para movilizar las tropas.

El Gobierno se puso en comunicación con los Gobiernos de Tchecoslovaquia, y de Rumania, como también con los de los aliados, para conseguir que todos adopten la misma actitud contra Carlos.

Los Ministros de Francia y de Gran Bretaña prometieron que sus respectivos Gobiernos le apoyarían en el esfuerzo para evitar una guerra o para impedir la restauración de Carlos.

CARLOS DE HAPSBURGO HABRIA ENTRADO EN BUDAPEST

NUEVA YORK 23. — El corresponsal de la "Associated Press" en Viena comunica que, según un despacho procedente de Praga, Carlos de Hapsburgo, habría entrado a Budapest en la tarde de hoy.

LA PEQUEÑA ENTENTE TENDRIAL LA INTENCION DE INTERVENIR EN HUNGRIA

BUDAPEST 23. — La pequeña Entente ha manifestado sus intenciones de intervenir en el caso de que Hungría no pueda impedir las tentativas de Carlos de Hapsburgo.

INTERRUPCION DE LAS COMUNICACIONES

VIENA 23. — Una comunicación telefónica de Praga anuncia que Carlos de Hapsburgo entró a Budapest, en la tarde de hoy. Esta noticia no ha sido confirmada, pues todos los alambres telefónicos y telegráficos que comunican esta capital con Hungría, han sido cortadas.

EL ENCUENTRO ENTRE CARLISTAS Y TROPAS DEL GOBIERNO

VIENA 23. — Las últimas informaciones procedentes de Budapest indican que continúa la batalla entre las tropas del Gobierno y los partidarios de Carlos de Hapsburgo.

El Gobierno confía poderlos mantener hasta la llegada de los refuerzos de provincia, que son esperados mañana. Por otra parte, se informa que partidas de insurgentes, procedentes del Burgenland, marchan en auxilio de Carlos.

LOS MINISTROS DE LAS GRANDES POTENCIAS SE DIRIGEN AL GOBIERNO HUNGARO pidiendo la expulsión de Carlos

LONDRES, 23.—Se anuncia de fuente oficial que los Ministros de las grandes potencias presentaron una nota escrita al Gobierno húngaro, repitiéndole sus decisiones de la época de la primera escapada de Carlos, y pidiéndole que se tomen las medidas necesarias para expulsar al ex-Rey, sin efusión de sangre.

El Gobierno húngaro contestó que haría todo lo posible por obligar a Carlos a que abandone el país.

EL GOBIERNO INVITA AL EX-EMPERADOR CARLOS A QUE ABANDONE INMEDIATAMENTE EL PAIS

BUDAPEST, 23.—El Gobierno encargó al Ministro de Instrucción para que invite al ex-Emperador Carlos a que abandone inmediatamente el país.

CARLOS NOMBRA JEFE DE SU GABINETE

LONDRES, 23.—Se anuncia que el Rey Carlos nombró al Ministro de Relaciones, Jefe de su Gabinete.

LAS MEDIDAS ADOPTADAS POR EL GOBIERNO

BUDAPEST, 23.—El Gobierno, al parecer, continúa en su enérgica actitud contra la restauración de Carlos de Hapsburgo, mientras que el ex-soberano se encuentra a poco más de cincuenta millas de distancia, con un ejército realista cuyos efectivos se calculan en ocho mil hombres.

El Gobierno ha establecido una línea de defensa alrededor de la ciudad de Bickewich, distante cincuenta millas de esta capital, con regimientos reclutados en los distritos más anti-carlistas. Las tropas han recibido orden de detener al tren del ex-soberano, en caso de acercarse y, como precaución, los rieles han sido quitados más allá de la ciudad.

Parece que Carlos ha ganado terreno, pues las tropas de Komorn, que según las primeras informaciones, habrían hecho regresar el tren del ex-monarca, habrían, según informaciones posteriores, prestado juramento de fidelidad al ex-Rey.

Se anuncia que Zita viene con su esposo y que padece de un resfrío cogido durante su viaje en aeroplano.

El Gabinete, después de notificar a los aliados su decisión de combatir la restauración de Carlos, continúa en sesión permanente, discutiendo los medios de acción.

La ley marcial ha sido proclamada en todo el país y el Almirante Horthy ha lanzado un manifiesto al país pidiéndole mantener el orden y sofocar las actividades de los "conjurados realistas que llevan a Hungría a una catástrofe final inevitable".

El Archiduque Federico, que se encontraba en ésta desde hace dos días, visitando a su madre la princesa Isabel, se encuentra muy molesto por el repentino y mal recibido regreso de su pariente, por cuanto, según se dice, abrigaba para sí mismo planes ambiciosos.

EL REGRESO DEL EX-REY CARLOS EN EL CONSEJO DE MINISTROS

VIENA, 23.—En el Consejo de Ministros, Schoeber leyó un informe sobre las medidas que se han adoptado para la vuelta del ex-Rey Carlos.

El Gobierno federal decidió impedir por todos los medios la extensión del movimiento húngaro en Austria.

CARLOS HABRIA FORMADO EL NUEVO GABINETE

NUEVA YORK, 23.—Según informaciones provenientes de Viena, Carlos habría formado el nuevo Gabinete, figurando en él Kokowsky, Andrassy, Appony y Gratz.

LA EX-EMPERATRIZ ZITA NO ABANDONARA A SU MARIDO

NUEVA YORK, 23.—Se anuncia que la ex-Reina Zita ha resuelto permanecer al lado de su esposo en todo momento.

JEFES MONARQUISTAS ENCARCELADOS

PARIS, 23.— Informan de Insbruck que en vista de la presencia de Carlos, los jefes monarquistas Veitz y Peirer han sido encarcelados.

ACUERDO DEL PARTIDO CRISTIANO DE AUSTRIA

PARIS, 23.— Reunido en Viena el Partido Cristiano, opinó que Austria no debía mezclarse en la tentativa del ex-rey Carlos, pero que deberá procurar que su influencia se desenvuelva para quitar los obstáculos que impidan el desarrollo pacífico de Austria con Hungría.

LAS TROPAS DE BUDAPEST SE HABRIAN DECLARADO EN FAVOR DE CARLOS

VIENA, 23.— El diario "Prensa Libre" dice que noticias de Budapest llegadas a la Legación italiana anuncian que las tropas de Budapest se declararon en favor del ex-Emperador Carlos.

EL PROLETARIADO HA PEDIDO LA EXPULSION DE CARLOS

BUDAPEST, 23.— El proletariado que apoya al Gobierno ha reclamado en forma enérgica la expulsión de Carlos.

LOS PRIMEROS ENCUENTROS ENTRE REALISTAS Y REPUBLICANOS

VIENA, 23. Fuera del hecho de que ha empezado un vivo y talvez sangriento combate en las cercanías de Budapest, no hay sino rumores sobre otros acontecimientos.

Las últimas noticias concuerdan en que los carlistas han sido detenidos en Budarok y también en que las guarniciones de Oedenburg, Steinmager, Stuhlweissenburg están apresurándose para adherirse a las fuerzas de Carlos.

El hecho es que el derramamiento de sangre ha comenzado y se cree que estos serán los preliminares de una contienda final entre los Realistas y los Republicanos, que se extenderá fuera de las fronteras.

La segunda sesión de la Cámara de Diputados española

Enérgica exposición del marqués de la Viesca sobre la campaña de Marruecos. — La actuación de las juntas militares. — Defensa del ex-Ministro de la Guerra, vizconde de Eza

MADRID, 23.— Se efectuó la segunda sesión de la Cámara de Diputados con más animación que la de apertura.

El capitán señor Martínez Campos, marqués de la Viesca, nieto del General del mismo apellido, diputado datista, empezó haciendo una larga exposición de hechos, manifestando que ellos demostraban que reinaba en el Ejército una desorganización general. Dijo que los abusos endémicos de que adolecían los servicios militares y que la causa principal del desastre que tantas vidas había costado a España, no eran el producto de una situación de ayer, pues, la flojedad de sus resortes se remontaba a varias años atrás, haciéndose hoy necesario reforzarlo todo, por más doloroso que ello resultara.

Agregó que era imprescindible descubrir la llaga, para apreciar toda su gravedad, añadiendo que entonces veríanlos diputados que era necesario castigar a los españoles culpables, antes de pensar en infligir un castigo a los rebeldes.

Atacó a continuación con especial dureza a las juntas militares, afirmando que ellas habían dado muerte al estímulo entre la oficialidad de Africa, relajando su moralidad.

Dijo que Abd-el-Krim sabía perfectamente que de los dieciocho mil peninsulares que formaban en aquel ejército, sólo ocho mil se hallaban en sus puestos, encontrándose los demás emboscados.

Declaró después que el Gobierno había de convenir en que para depurar debidamente las responsabilidades, lo único eficaz sería una información pública respecto a los hechos de todos conocidos, y que nadie había desmentido hasta hoy con pruebas contrarias.

"Berenguer salvó la plaza de Melilla— dijo— y así lo declaro en este recinto, pero declaro también que fué igualmente culpable, con todo el Estado Mayor, de muchos serios errores".

"Me basta recordar— continuó— que durante la ocupación de Gurugú, mientras la columna de Sanjurjo era rudamente hostilizada por el enemigo, las demás fuerzas se entretenían en colocar banderitas en ciertas partes. Mientras se luchaba allí con verdadero encarnizamiento, muchos oficiales se paseaban por las calles de Melilla".

Una voz salida del grupo de diputados republicanos pidió al orador que citase algunos nombres.

El orador contestó que uno de ellos era el hijo del romanonista señor García Vaso. Tal declaración originó un escándalo que asumió aún mayores proporciones, al añadir el diputado socialista por Bilbao, señor García Prieto, que el primero de esos emboscados había sido el infante Alfonso de Borbón.

El marqués de Viesca asumió entonces la defensa del infante, diciendo que este había sido mandado a la plaza, pero que después había solicitado se le volviera a su puesto.

El orador continuó su discurso censurando enérgicamente los servicios de sanidad militar, afirmando que los hospitales carecían de todo.

"Las fuerzas regulares de policía indígena y los tercios de la Legión Extranjera — agregó— son las únicas tropas que han evitado que aún no estemos encerrados en Melilla".

"Hay que decirlo bien fuerte— dijo— para que lo oigan las juntas militares, que las victorias se deben a España y no al Ejército español".

El marqués de Viesca leyó a continuación un documento que, citadas las juntas, dirigieron al Gobierno cuando éste era presidido por Romanones, en el que pedían que sus decisiones no fueran discutidas por nadie, debiendo, por consiguiente, acatarlas todos.

"Pues bien, señor Presidente—terminó diciendo el orador— si las clases directoras españolas no saben organizarnos, que vengan extranjeros para evitar la ruina total del país".

Grandes e insistentes aplausos de casi todos los sectores saludaron las últimas palabras del marqués, quien fué felicitado efusivamente por varios diputados.

Ante la enorme expectación de la Cámara habló el ex-Ministro de Guerra, vizconde de Eza, quien para defender su actuación frente a esa cartera, dijo que la política del Gobierno a que había pertenecido fué la del protectorado y que a ella se había ajustado su política en Africa.

"Durante mi visita a Melilla dijo— para desvanecer ciertos detalles que entonces despertaban recelos, escribí al Ministro, estando en aquella plaza, comunicándole mis temores de un posible desastre, si se continuaba desarrollando allí una política contraria a la que practicaba Berenguer en la zona occidental".

"Pero aquel Gobierno era interino y no pudo hacer más. La interinidad del Gobierno ha sido, en realidad, la principal causa del desastre que todos deploramos. "Es inexacto — continuó que Fernández Silvestre obrara por cuenta propia y voy a comprobarlo con la lectura de algunos documentos".

Maura, que había entrado momentos antes al recinto de la Cámara, y La Cierva, se opusieron a tal lectura, por temor a que se descubriesen los futuros planes militares, pero el vizconde observó que la gravedad de las acusaciones que le habían sido dirigidas, especialmente por el diputado Lazaga en la sesión anterior, hacían justificable dicha lectura, agregando que la Cámara era soberana en su derecho para conocer de toda la verdad.

El orador leyó después algunos documentos de los que se desprendía que a raíz del ataque a Sidi Amaran él había pedido al Alto Comisario que se constituyera con la Harca amiga, pero no con fuerzas peninsulares, lo que comprobaba que Fernández Silvestre acataba siempre la autoridad de Berenguer, el [illegible] conocía y dirigía en todos sus detalles la obra que alzaba.

"Tan es así— agregó el orador— que un mes antes de la catástrofe, era publicada en aquella plaza una orden del día del Alto Comisario, en la que felicitaba a Fernández Silvestre, diciéndole que honraba altamente el generalato del Ejército español.

Hay más todavía—continuó el orador.— El Alto Comisario le estimulaba a continuar la obra emprendida y a llegar, si le era posible, en su avance, hasta Alhucemas".

Otro documento leído por el ex-Ministro hacía referencia a una nota de Berenguer dirigida al Gobierno días antes de la catástrofe, en la que afirmaba que no eran necesarias más tropas.

Se refirió todavía a una carta suya dirigida al Alto Comisario en la que le ordenaba no mover un sólo soldado hasta que no fuesen previstas y llenadas todas las necesidades, a fin de evitar un posible contratiempo.

El vizconde detalló a continuación su entrevista del 5 de Julio, con el general Fernández Silvestre, a bordo del crucero "Princesa de Asturias", y, los informes que recibiera de Berenguer.

Terminó el ex-Ministro con estas palabras: "Después de lo ocurrido resolví dimitir mi cargo de Ministro de Guerra, por un sentimiento de dignidad, pero no para rehuir responsabilidades, pues comprendo que es deber de la autoridad superior, solidarizarse con sus inferiores. Aquí estoy, señor Presidente, para dar más amplias explicaciones, para contestar todas las preguntas, para contribuir a que la Cámara lo sepa todo".

Las declaraciones del vizconde de Eza produgieron en el recinto una profunda impresión, pero recibieron muy pocos aplausos.

Se decía después en los pasillos que el vizconde de Eza debía compartir con Berenguer la responsabilidad de los sucesos.

Contestó a continuación a ambos oradores, el Ministro de la Guerra, señor La Cierva, quien, en un excelente discurso, abundante en sólidas argumentaciones, estimó justas algunas de las afirmaciones del vizconde de Eza, pero advirtió que ellas debían ser despojadas de un gran lastre de exageración.

"Admito—dijo — que existen serias deficiencias en las juntas militares, pero esas deficiencias serán corregidas con firmeza y severidad. En cuanto a las demás acusaciones, debo advertir que el Gobierno ha iniciado ya amplias investigaciones para conocer la causa de la ausencia de muchos jefes y oficiales cuando se produjeron los sucesos de Melilla".

"Oportunamente he de informar al Parlamento sobre el particular, dijo, y agregó: En lo que respecta a la razón por qué no se enviaron auxilios a los defensores de Arruit, debo manifestar que ello se debió a que carecíamos de tropas debidamente instruídas y a que nos faltaba material bélico. Pero ahora disponemos de medios abundantes y todo mejorará".

Acto continuo se levantó la sesión.

VALPARAISO

Grande incendio

A la 1.50 de la madrugada se declaró un incendio en las calles Condell y O'Higgins, que alcanzó grandes proporciones.

El fuego fué advertido en los altos del edificio signado con el N.o 209, por el guardián Juan Leiva, quien dió inmediatamente la alarma. Sin embargo el mal estado de las bocinas del Cuerpo de Bomberos, impidió hacer acudir al personal con la presteza requerida, debido a lo cual el fuego alcanzó a tomar grandes perjuicios antes que se pudiera atacarlo.

Se quemó totalmente el edificio nombrado, en cuyo piso superior tenía una casa de pensión la señora Celia Contreras, la cual se encontraba ausente, en Quillota, en compañía de todos los moradores de la casa; y fueron igualmente destruídas las tiendas "La Andaluza", de los señores Vergase y Cabezas; el Almacén Japonés, la tienda del señor Armando Celedón, el establecimiento industrial de don Carlos Scott y la Imprenta Internacional, del señor Temistocle Alarcón.

Sufrieron perjuicios, por la calle de O'Higgins el Club Germania, y por la calle Condell las tiendas del señor Vicente Calletti y la Casa Gaudereau.

El edificio destruído pertenecía a la sucesión de don Juan Antonio Garretón.

Procesión del Carmen

Con numerosa concurrencia se llevó a efecto en la tarde de ayer la procesión de la Virgen del Carmen, Patrona jurada del Ejército chileno. Asistieron el Directorio del Partido Conservador, las sociedades obreras católicas, los colegios congregacionistas, la Liga Patriótica Popular, Sociedad Veteranos del 79, etc.

Tropa de los regimientos Maipo, Coraceros, Artillería de Costa, al mando del capitán de corbeta don Vicente del Solar, escoltaron a la Virgen y rindieron los honores de ordenanza.

En el Seminario San Rafael

Ayer celebró el Seminario de San Rafael el 51.o aniversario de su fundación, dando una fiesta íntima a los alumnos, que desde la fundación han estudiado en el establecimiento, la que resultó brillante.

Concurrieron alumnos desde que el Seminario se fundó hasta nuestros días.

INFORMACIONES DEL INTERIOR

TARAPACA

IQUIQUE. — **El viaje del señor Fernández Alonso.** — Hoy se dirige a Bolivia el señor Severo Fernández Alonso, senador electo boliviano, que pasaba, en compañía de su familia, una temporada en Iquique.

El señor Fernández Alonso y familia han sido muy festejados por la sociedad porteña.

El embargo del Teatro Municipal. —Se ha iniciado un juicio de embargo contra el Teatro Municipal de esta ciudad.

LA VENCEDORA
CIGARRILLOS HABANOS SELECCIONADOS
80 Cts. La Cajetilla

MUEBLES Y ACCESORIOS
DE CALIDAD, PARA OFICINAS
SIEMPRE QUE UD. NECESITE UN BUEN MUEBLE, ALGUN ACCESORIO O UTIL DE CALIDAD PARA PARA SU OFICINA, SIRVASE CONSULTARNOS EN NUESTRO DEPARTAMENTO "REMINGTON"
La máquina de escribir que Ud. necesita es la "Remington".
MORRISON & Co.
AHUMADA 65-77 — SANTIAGO

JOUTARD
ES EL MEJOR
CIGARRILLO

plendid-Hoy
RECCION MAX GLUCKSMANN

GAUMONT - PARIS
Estrenará en el Cine más cómodo, mejor situado y sólo frecuentado por la verdadera aristocracia.

NARAYANA EL DIOS DE LA FELICIDAD

LA MAS REGIA Y BELLA OBRA DE ARTE FRANCES
Superior a "El Pensador", e inspirada en la inquietante novela de Honoré de Balzac, "La Peau de Chagrin", interpretada por la bellísima y elegante actriz de la Comedia Francesa MLLE MADYS.

MAÑANA
UNA ESPOSA DE CAR
por CONSTANCE TALMADGE

A CHILEAN CINEMA CORPORATION presenta
HOY
ESPECIAL Y NOCHE

HOY TODO EN UNA SOLA FUNCION
3 GRANDES ACONTECIMIENTOS
Festejos al Canciller Buero
Recepción oficial en la Moneda.—Té danzante en el San Cristóbal, figurando en ella S. E. el Presidente de la República, Canciller Buero, comitiva y numerosas y altas figuras de nuestro mundo político y social.

SALA IMPERIO
LA NUEVA ALEMANIA
Y EL PLEBISCITO EN LA
ALTA SILESIA
en que actúan Ebert Simons y figuras dirigentes de la nueva República.

ESTRENO
El intenso drama de lujo y pasión
EL LUCHADOR
por VIRGINIA HAMMOND y EARLE METCALFE.

Teatros ALHAMBRA y VICTORIA
PROGRAMA EXTRA. — FESTEJOS AL CANCILLER BUERO, cinta nacional de actualidad: La recepción en la Moneda y los grandes festejos en su honor.
Y reprise del enorme drama cow-boy por el gran WILLIAM HART:
MI CABALLO PINTO

TEATROS - MUSICA - CINES

Teatro La comedia

En las tres funciones de ayer se confirmó la buena impresión que se obtuvo de Amalia Molina en la noche de su debut. Ovaciones calurosísimas premiaron su trabajo en los diversos números a su cargo, mereciendo especial aplauso sus interpretaciones del Fandanguillo serrano, Cantos asturianos, El Mañico, Trianerías y La tierra de la gracia.

—Para hoy se anuncian dos funciones, cambiándose, tanto en la vermouth como en la noche, los programas de Amalia Molina, las hermanas Mayerensky y de la tonadillera infantil La Joyita. Entre los números que interpretará la cancionista y bailarina española, debemos citar Hispana Tirana, Quereres, Del Vergel Valenciano, Las cuatro razones y Flor de la pampa.

Las bailarinas hermanas Mayerensky cambiarán totalmente su programa.

Unión Central

ESTRENO DEL CABARET "AL GATO NEGRO"

Después de cuidadosos ensayos, la troupe Guanabara se prepara para darnos a conocer esta noche el sensacional espectáculo de "Al Gato Negro", visión genuina del cabaret elegante, que en Buenos Aires obtuvo ruidosos triunfos. Con un argumento sencillo y emocionante se ha compuesto una pequeña pieza dramática, que da margen para la presentación del Cabaret, despojado de su parte cruda o grosera; por él desfilan tipos característicos y graciosos, sacados de la realidad, y a través de sus escenas pasa toda la vida noctámbula, atrayente y misteriosa, entre artistas, nocherniegos y bohemios. "Al Gato Negro" será presentado con todo lujo de detalles; decorados especiales, trajes, luces, flores y música, todo contribuirá a trasladarnos al ambiente del cabaret. Tocará en la escena, acompañando los números de baile y canto, la orquesta típica argentina de ragtime, dirigida por el conocido maestro De Lorenzo. Se han contratado también numerosos artistas que interpretarán la obra, junto con el sexteto Guanabara, Herdoc, Los Undarz y Dorita Moreno. Es éste un espectáculo para familias, pues se ha tenido especial cuidado de que no haya en él ninguna nota discordante, dando sólo la parte artística y hasta moralizadora.

—La empresa nos encarga advertir que, a fin de presentar la obra con la debida corrección, se suspenderá la vermouth de hoy. La función de la noche empezará a las 9 y media con el acostumbrado programa de variedades por toda la compañía.

Teatro Santiago

La vermouth de hoy se hará con la opereta "Los molinos de viento", en la que tanto se distingue Barreta, Salvador y el barítono Olaria, que tiene a su cargo el simpático rol de Capitán Alberto.

En la función de la noche se pondrá en escena la opereta en tres actos "La viuda alegre", obra que ha logrado una popularidad no igualada por ninguna obra de lgénero, debido a la superioridad evidente de su música y a lo regocijado de sus escenas.

MUSICA

EL CONCIERTO DE ESTA NOCHE EN EL TEATRO SETIEMBRE

Precedido de una fama extraordinaria, llega a Santiago uno de los privilegiados del arte, cuyo nombre es muy conocido en los círculos musicales de Europa y especialmente de Alemania el barítono alemán señor Ernesto Alfonso Overlack.

ERNESTO ALFONSO OVERLACK

Esta noche a las 9.15, en el Teatro Setiembre da su primer concierto en Chile, y tanto los aficionados como la colonia alemana, estamos ciertos que acudirán para disfrutar del arte extraordinario de este intérpretes de las óperas de Wagner.

En este recital desarrollará Overlack un interesantísimo programa, en el que figuran las obras que más han gustado entre sus oyentes de otros países.

Overlack, músico alemán, de esa tierra de músicos privilegiados, siente intensamente al arte y posee un temperamento musical por muy pocos superado. Nació en Crefeld (Rhenania) en 1894 y al calcular por su edad, tiene por delante todavía un porvenir envidiable. Miembro de una familia muy antigua y eminentemente musical, sólo se dedicó de lleno al teatro una vez concluída la guerra, en la cual tomó parte como oficial del Ejército de von Einem, recibiendo cinco heridas. Fué condecorado varias veces por su valentía demostrada ante el enemigo. Sus primeras exhibiciones fueron en Duesseldorff, Lille y Amsterdam. La Municipalidad de Leipzig se dió cuenta de las capacidades enormes de este joven cantante y le ofreció un contrato por 10 años en la Opera de esa ciudad tan musical, contrato que fué aceptado. Su actuación en ese teatro fué tan buena, que también la Opera de Berlín lo reclamó y tuvo que hacer varias jiras a la capital alemana para satisfacer al público berlinense, donde sus cortas estadas han dejado recuerdos imborrables.

Overlack posee un repertorio muy vasto y ha cantado 120 óperas distintas. Según hemos sabido, es extraordinaria la facilidad que nuestro visitante posee para adaptarse a cualquier género de obras. Con la misma facilidad canta una ópera dramática que una lírica o ligera. Los "Lieder" y baladas son pocos los que saben interpretarlos mejor que él.

Estamos, pues, según todas las apariencias, delante de un gran artista. Es de esperar que su corta estada en Chile sea debidamente apreciada por los amantes del canto y que el público aprovechará la ocasión de asistir a uno de los pocos recitales que entre nosotros dará, pues muy pronto continuará su viaje a Estados Unidos.

A continuación damos el programa completo:

I

Mozart. — "Flauto mágico", Qui stengno non s'accende.

Beethoven.—"Florestán", In questa tomba obscura.

II

Schubert.—a) Der Doppelgaenger; b) Die Post; c) Fruehlingsglaube; d) Der Erlkoenig.

III

Schumann. — a) Fruehlingsfahrt; b) Mondnacht; c) Die beiden Grenadiere.

IV

Wagner. —a) "Tannhauser", Ansprache des Wolfram; b) do Lied an den Abendstern; c) "Rheigold", Wotans Gruss an Walhall.

V

Verdi.—"Don Carlo", Ella giammai m'amó.

Gomes.—"Salvator Rosa", Di sposo, di padre.

En el piano: Sra. Ella Hartwig.

Copiamos una carta que la distinguida pianista señora María Carreras, ha dirigido al señor Carlos Friedemann, manifestando su opinión sobre el célebre barítono alemán, señor Overlack, que ofrece su primer concierto hoy en la noche en el Tetatro Setiembre:

"Señor Carlos Friedemann. — Presente.

Estimado amigo: Usted me pide mi opinión sobre Ernst Overlack, y yo con el mayor gusto se la comunico.

Entiéndase, que no es sino uno impresión o más bien una convicción la mía, pero tal vez de valor relativo, ya que el canto no es mi especialidad. Tuve ocasión de oir a este cantante en Sao Paulo y en Buenos Aires, y la impresión que me produjo es sinceramente de las más gratas. Un cantante verdadero finalmente, es decir, un ser humano con el dón natural de un órgano soberbio, disciplinado por un estudio serio y bien aprovechado, que lo ha hecho dueño de su voz, que emplea y matiza con arte verdadero.

Respecto a sus interpretaciones, no soy yo quién va a juzgar al primer barítono de la famosa Opera de Leipzig, donde tantas horas de verdadero goce artístico he pasado, pero en el arte del "Lied", tan distinto al de la escena lírica y dramática, puedo afirmarle que raras veces he salido de un recital de canto tan entusiasmada como de los conciertos de Overlack. Aquí tiene usted arte, en la técnica vocal, arte en la magnífica dicción y acentuación de las frases, arte en el espíritu noble y vivaz que él sabe imprimir a lo que canta.

En las baladas de Loewe, en los "Lieder", de Schubert él es grande y casi diría "único".

Esta es la opinión de su affma.— (Firmado): **María Carreras**".

AGENTE VIAJERO
europeo realiza un lindo y original surtido quitasoles y plaquées antes regresar Europa.
Verlos de 2 a 5 de la tarde.
DOCE DE FEBRERO 63
O-24

EL CONCIERTO SINFONICO DE MAÑANA

A continuación publicamos el interesante concierto sinfónico que el notable pianista Emeric Stefaniai ofrece al público mañana Martes a las 9 y media de la noche en el Teatro Municipal con el concurso de Juan Casanova en la dirección de la orquesta.

Primera parte

1. Schubert-Liszt. — Gran fantasía para piano y orquesta), en do mayor.
2. Bisquertt. Primavera helénica (para orquesta).

2.a Parte

1. Donanyi. Andante (I vez).
2. Listz (para piano y orquesta). Concierto (La mayor).

3.a Parte

Sergei de Bortkievitz. Gran concierto en si bemol mayor.

1) Adagio. Allegro enérgico. Cadenza-Maestoso.
2) Andante amoroso. Recitativo Solemne-Andante.
3) Allegro vivace. Moderato Intermezzo-Allegro vivace-Prestissimo.

ELVIRA GALAZ.— El concierto del Viernes.— Sin duda alguna conquistó ayer la señorita Galaz su segundo triunfo artístico en esta capital. El escogido programa que se trazó lo llevó a término con todo acierto y lucidez, desde "Ritorna Vincitore", de Aída, hasta "Vieni", de Caruso; su garganta ejecutó una variedad de tonos y de notas que revelan una escuela segura de canto. Maneja el sentimiento sin afectación; y la alegría de ciertos trozos musicales la interpreta con perfecta naturalidad.

A pesar del nutrido programa que se dió y de la fuerza de los pasajes escogidos, llegó al fin de ellos sin revelar el menor cansancio, lo que demuestra que su potencia artística puede colocarla entre las virtuosas del canto, como soprano dramática.

El público selecto y amante del verdadero arte, que acudió el Viernes en la tarde al Brasil, correspondió en forma halagadora a la distinguida diva serenense, prodigándole nutridos aplausos, que al final se prolongaron entusiastamente.

NOTICIAS CINEMATOGRAFICAS

La película del desfile histórico universal

Los talleres de la Valck Film han tenido estos últimos días un trabajo abrumador, fuera de varios trabajos de gran interés público y particular en que se encuentra comprometida, se ha estado desarrollando la interesante película del gran "desfile histórico universal", que fué uno de los más imponentes atractivos de las fiestas de la Primavera, del cual la Valck Film obtuvo su exclusividad, poniendo todo el esfuerzo que sus medios le proporcionan para llegar a obtener un trabajo digno del público.

La Valck Film presentará esta película con muchas novedades, que la harán de un interés y carácter excepcional, exhibiéndose en público el día 30 del presente; se anunciarán oportunamente los teatros en que se pasará.

El argumento de "Los Borgia"

A continuación copiamos el argumento de esta magna película, cuyo estreno se efectuará mañana en los teatros Setiembre y Brasil:

En una visita que hizo Juan Borgia con su madre a un renombrado taller de costura, conoció a Rosa, una preciosa joven que era el alma de esa casa. Inexperta y confiada, la niña corresponde al amor del aristócrata. Un verdadero idilio se desarrolla entre ellos, con gran pena del oficial de fundidor, que amaba en secreto a Rosa.

César Borgia ha notado algo extraño en las costumbres de su hermano y espía sus pasos. Así fué como conoció a la bella costurera y sintió malsano capricho por ella. Una tarde tomó el puesto de su hermano. Cuando Rosa se dió cuenta del subterfugio, trató de defenderse. Juan acudió a sus gritos y logró libertarla de manos de su hermano. Furioso, César, jura vengarse.

Al día siguiente, cuando más dulce era el coloquio de los jóvenes enamorados, Juan es martirizado hasta que exhala el último suspiro, no sin antes haber presenciado cómo su amada era enceguecida por medio de un disco de acero calentado al blanco. El oficial de fundidor presencia horrorizado esta escena, sin poder hacer nada por evitar el crimen.

De resultas de la impresión, este hombre no pudo continuar su vida antigua. Fué a buscar paz y olvido a un convento; pero no lo consiguió. Siempre obsesionado por no dejar sin castigo el crimen que vieran sus ojos, abandonó el claustro y entró como bufón al servicio del Cardenal Rodrigo Borgia, con el nombre de Fra Vituperio.

En esa época fué cuando Rodrigo fué elegido Papa. César Borgia quiso aprovechar la elevación de su padre para llegar a ser el hombre más poderoso del mundo. Su hermana Lucrecia será un instrumento de sus planes. Necesita casarla con un príncipe influyente y poderoso; pero para ello tiene que suprimir a Fernando de Aragón, cuarto marido de Lucrecia. Providencialmente libra el joven de varias celadas, y su esposa, que lo ama de verdad, lo deja en su estancia con el encargo de que no coma ni beba nada mientras ella va a la fiesta que en honor del Embajador de Francia se celebra en el palacio.

Pero cuando César se propone algo, por monstruoso que ello sea, no se deja burlar tan fácilmente. El hombre que había asesinado a su propio hermano no tendría reparos en matar a su cuñado. El puñal, el veneno y la asfixia eran para él medios buenos para conseguir supresión de rivales o nuevos dominios. Al día siguiente se celebraban los funerales de don Fernando de Aragón.

¿Hasta cuándo duró la carrera de crímenes de César Borgia? Su mismo padre llegó a sentir terror del monstruo que había engendrado; él, que también, como todos los dominadores de esa época relajada, había llevado una vida digna de un infierno. El talento de César era tal, que hasta encontró escritores, como Machiavelo, que lo ensalzaron y lo presentaron como modelo de buen gobernante en "El Príncipe".

"Narayana"

LA MAS REGIA PRODUCCION ARTISTICA PAUMONT

HOY UA ESTRENA EL SPLENDID

Un verdadero acontecimiento social y artístico es el que sin lugar a dudas, se verificará en las funciones de hoy del Splendid, con motivo de estrenarse la más regia y artística obra de la acreditada Casa Gaumont de París, la producción de índole artística y psicológica, gemela de "El pensador", y presentada en forma magistral, cuyo argumento original del ilustre literato francés León Poirier, esté inspirado en la obra maestra del famoso novelista Honoré de Balzac, la inquietante novela "La Peau de Chagrin", titulada: "Narayana" o "El dios de la felicidad", obra cuyo tema es el siguiente: "Narayana o seo el ídolo indú que encarna al Dios de la felicidad y la muerte, anuncia con letras de fuego, su personalidad: "Hombre, si posees mi imagen y descifras mi secreto, serás tan poderoso como Brahma. El destino te obedecerá y todos tus deseos serán cumplidos, pero no olvides que al quinto deseo, me pertenecerás".

Crean los principales roles de esta obra, tres grandes artistas de la escena francesa, la encantadora y elegante Mlle. Madys, una de las más célebres artistas de la Comedia Francesa, el genial y distinguido actor del teatro Sarah Bernharrdt Mr. Van Dale, y la escultural y célebre bailarina Mlle. Marcelle Couty, quien ejecutará danzas clásicas que por su belleza y originalidad llamarán la atención de los espectadores.

Cada escena, cada cuadro, cada título de esta obra, es, sin exageraciones de ninguna especie, una acabada obra de arte, sus títulos con hermosos dibujos alusivos al letrero, y presentados en lenguaje castellano correctísimo, contribuyen poderosamente a la belleza de la obra. Son sus escenarios presentados con el más refinado arte, ya magníficos cuadros de la India, el interior de sus pagodas misteriosas, en las que hermosas bayaderas ejecutan danzas primorosas y originalísimas, ya en París, en el lujo de los salones del gran mundo cosmopolita de la ville Lumiére, en un hermoso castillo a orillas del mar, en la Costa Azul.

No dejaremos pasar por alto, una furiosa tempestad nocturna en alta mar, que ha sido fotografiada con efectos de majestuosa grandiosidad y en colores naturales que le dan gran belleza.

Después de "El Pensador", obra de una trama tan fuerte y original, no existe obra alguna que aventaje a "Narayana", por su inspiración extraordinaria y absolutamente nueva.

Dos importantes actualidades en el Cinematógrafo

La Chilean Cinema Corporation ofrece hoy en sus teatros, Sala Imperio, Alhambra y Victoria, además del programa del día, la gran actualidad nacional "Festejos al Canciller Buero", cinta filmada por la Empresa Artuffo-Cariola y en la que figuran la llegada del Canciller al Savoy Hotel, la recepción oficial en la Moneda, el té danzante ofrecido por el Intendente en el San Cristóbal y hermosos panoramas de la ciudad, contemplados desde la cumbre del cerro.

Damos a continuación la lista de algunas de las personas que aparecen en esta interesante película:

S. E. el Presidente de la República don Arturo Alessandri y familia; Excmo. señor Buero y comitiva; el Intendente de la provincia, don Alberto Mackenna Subercaseaux y familia; Cuerpo Diplomático y Consular suramericano; Ministros de Estado y sus familias; generales Brieba, Sotomayor y Altamirano y familias; señora Ida Zañartu de W.; señora de Scott; señora Figueroa de Melo; señores Jorge Balmaceda, Julio Prado Amor, y Manuel Mackenna Subercaseaux; Juan Tonkin y familia ;Manuel Bianchi y señora; Ernesto Bianchi y familia; S. Fernández M., y familia; ingeniero del San Cristóbal, señor Kulezewsky, y numerosas y distinguidas señoritas de nuestra sociedad.

Junto con esta actualidad, se proyectará también la cinta de palpitante actualidad alemana, original de la Masster Film de Berlín: "La nueva Alemania y el plebiscito de la Alta Silesia", en la que aparecen Ebert, Simons y Fahrenbach, junto con otras figuras dirigentes de la nueva República. Esta actualidad europea se ofrecerá, también fuera de programa, en las funciones de los teatros Alhambra y Sala

SALA IMPERIO.— El triple programa de hoy. — El programa de hoy de este teatro aparece nutridísimo y de gran interés. En primer lugar proyectará dos sensacionales actualidades; una de los Festejos al al Canciller uruguayo, doctor Buero, en Santiago, en que aparecen distinguidas personalidades de nuestro mundo político y social, y de la que hacemos reseña en párrafo aparte; y la obra, dedicada a la colonia alemana residente, es original de la Messter Film de Berlín, y se titula: "La nueva Alemania y el plebiscito de la Alta Silesia", con la actuación de Ebert Simons, Fehrenbach y demás dirigentes de la nueva República. A continuación, se pasará la hermosísima producción de lujo "El luchador", intenso drama de pasión y celos, interpretado por Virginia Hammond e Earle Metcalfe, y que ha sido clasificado entre los espectáculos de sensación por la originalidad de su argumento y el realismo de recio de sus escenas.

CINE ALHAMBRA. — En sus funciones especial y nocturna, estrenará hoy este teatro dos palpitantes actualidades: la cinta nacional, filmada por la empresa Artuffo-Cariola, "Festejos al Canciller uruguayo, doctor Buero, en Santiago".

En la primera aparecen todas las recepciones y fiestas celebradas en honor del ilustre huésped oriental, con la concurrencia del mundo diplomático, social y político.

A continuación se reprisará el éxito monumental de la cinematografía dentro del año, la super-producción americana de la Casa Artcraft "Mi caballo Pinto", la más alta creación del popular actor William Hart y que Buenos Aires aclamó durante trescientas noches. Además de un argumento en que se presentan pintorescas escenas costumbristas, agrada especialmente en esta obra el encontrar un ambiente que por mil detalles tiene mucho de común con el nuestro.

TEATRO VICTORIA. — Hoy ofrece este teatro, la gran cinta Artcraft, de ruidoso éxito en Buenos Aires y Santiago: "Mi caballo Pinto", la más alta creación del insuperable actor americano William Hart, que ha sido considerado como el acontecimiento mayor del año dentro de nuestra cinematografía. A continuación se pasará la cinta nacional de gran actualidad santiaguina: "Festejos al Canciller Buero", interesante vista que muestra todas las fiestas y recepciones dadas al ilustre representante de la simpática y viril república oriental, y en que figuran todas las grandes personalidades de nuestro mundo social y político, admirándose además el soberbio espectáculo de la ciudad de Santiago, contemplada desde la cumbre del Cerro San Cristóbal.

TEATRO SAN MARTIN. — Hoy este teatro reprisará el vigoroso drama "Colorado", creación interesante del gran Frank Mayo.

TEATRO AVENIDA. — **Estrena hoy la más esplendente obra pasional y de lujo.**— Vera Caraly, protagonista. Luce 83 toilettes. Aparte del gran valor de la pasional de la película que es una bella mujer que fué da por la vileza de un hombre busca los más terribles ra vengarse y vengar todas ciones que sufran las todos los tiempos; apar que a su favor explota arte temible porque siendo refinado en grado sumo, gran atracción del más jo.

Mañana: Gladys Brockwell "La escultura trágica".

"UNA ESPOSA DE CA por Constance Talmadge, mañana Martes en el Spl más linda producción hasta la fecha del "First Circuit", y al mismo tiem mera creación moderna be en Chile de la más graciosa y bella de las cine, la gran favorita aristocrático, Constance será exhibida a pedido por última vez en las mañana Martes del Splendid.

MAÑANA REPITE EL IRIS (Castro 130), "El Kid), por Charles Chaplin. funciones de tarde y noche ñana repite este teatro la mejor creación del famoso Charles Chaplin, que tanto tuvo en la primera exhib Jueves pasado titulada (The Kid), en esta soberbia acompañan a Chaplín el digio, Jack Coogan y la Edna Purvianse.

Chaplín en esta obra sa a sí mismo y hace ra creación artística de con escenas dramáticas y doras que forman un traste.

Hoy se estrenan los episodios 8 y 9 (3.a función), de la serie Pathé N. Y., titulada "El go oculto", interpretación de la mosa y escultural Eileen Percy del temible Warner Oland.

TEATRO ATENAS — Exhibe tarde y noche por última vez barrio, la aplaudida vista de Chaplín, "El Pibe".

Con el objeto de activar los bajos de reparaciones del teatro muy posible, que se suspendan funciones algunos días de la semana; pero de todas maneras "Mi caballo Pinto", por William Hart, se estrenará el Viernes las secciones de tarde y noche empresa de este teatro hace está de su parte para evitar posible las molestias que los cados trabajos puedan ocasionar el público.

TEATRO NOVEDADES. — las secciones, especial y noche, hoy, presenta los aplaudidos tas americanos, Lee Moran y Leon, acompañados de dos tes y hermosas estrellas, en ma creación cómica, Universal tulada: "Noche maldita".

MUNDIAL (Plaza Almagro) — programa de comicidad a toda ba es el que presenta hoy este ditado cine. Se trata del último grama cómico Fox compuesto película boxeril de Mutt y Jeff match que deja muy chiquito campeón Dempsey y Carpentier guen las cómicas de risa inagotable "Cuando las barbas de tu cino veas pelar...", y "Cosas del campo", dos hilarantes comedias las que intervienen las esculturales chicas atléticas y todo el equipo Fox.

PROGRAMAS DE HOY

SPLENDID. — Especial y noche, "Narayana", o "El dios de la felicidad", de Honoré de Balzac, por Malle. Madys, Mr. Van Dale y la célebre bailarina Marcelle Souty.

BRASIL. — Descanso. No hay función ni tarde ni noche.

SETIEMBRE.— Tarde: Conferencia. Noche: Concierto Overlack.

IMPERIO.— "Festejos al Canciller uruguayo", "El plebiscito de la Alta Silesia" y "El luchador".

ALHAMBRA. — "Festejos al Canciller Buero" y "Mi caballo Pinto", por William Hart.

AVENIDA.— "Venganza de mujer", por Vera Caraly.

MUNDIAL. — Sexto programa cómico Fox-Sunnshine.

SAN MARTIN. — "Colorado", por Frank Mayo.

VICTORIA.— "Festejos al canciller Buero" y "Mi caballo Pinto", por William Hart.

IRIS. — (Castro 130). — "El testigo oculto" (3.a función), por Eileen Percy y Warner Oland. Mañana "El Pibe".

AMERICAN (A. Prat 98). — Especial y noche: "La red del dragón", 10, 11 y 12, por Marie Walcamp.

ODEON (A. Barroso 768).—Especial y noche: "La bella Mid", por Lotte Neumann.

AVENIDA MATTA.—(Av. Matta frente a San Isidro).— Especial y noche: "El Pibe".

COLON. — Noche: "Frente al abismo", protagonista Alma Rubens lon.

POLITEAMA.— Especial y noche: "El código en el amor", por Lotte Neumann.

ELECTRA. Especial y noche "El amor manda", por Charles Mc. Donald y Thomas Meighan.

ATENAS. — Especial y noche: "El Pibe", por Chaplin. Noche: final de "La red del dragón".

COLISEO NACIONAL — "El Pibe", por Chaplin.

DIECIOCHO.— "Colorado" interpretado por el valiente Frank Mayo.

NOVEDADES.— Especial y noche: "Noche maldita", Universal, por Lee Moran y Eddie Leon.

OLYMPIA. — Especial y nocturna: "Arabella la romántica", por Constance Talmadge.

T. GARDEN :-: Tarde y Noche
Primera función, serial de lujo
DEDOS DE SEDA
O EL LADRON DE FRACK

ALAMEDA - Tarde y Noche
La Mujer Prohibida
por Clara Kimbal

TEATRO UNION CENTRAL
(EMP. ANSALDO, QUEIROLO Y Cía.)
COMPAÑIA "GUANABARA"
HOY LUNES 24 DE OCTUBRE, A LAS 9.30
¡GRANDIOSO ESTRENO!
AL GRAN CABARET
(El Gato Negro)
Espectáculo nuevo y especial para familias.
Presentación lujosa, orquesta típica.

Mañana SETIEMBRE y BRASIL LOCALIDADES EN VENTA: Platea $ 4.-
Estreno de la película-cumbre. Produccion inmortal de Fausto Salvatori
LOS BORGIA
ACOMPAÑAMIENTO MUSICAL SINCRONICO A GRAN ORQUESTA

AVENIDA
VICUÑA MACKENNA 624
HOY estreno de gran lujo y pasión
Todas las quimeras del lujo quintaesenciado hoy en el AVENIDA
La estrella suprema VERA CARALY, la mujer más elegante del mundo, luce en la obra que estrenamos 83 toilettes; demuestra el inmenso poder de la mujer que lucha por efectuar una venganza ejemplar.
Venganza de Mujer
MAÑANA: Estreno Fox de sensación: GLADYS BROCKWELL en "LA ESCULTURA TRAGICA".

GANADORES
El mejor cigarrillo Habano.
60 cts. PAQUETE

TEATRO UNION CENTRAL
Empresa Ansaldo, Queirolo y Cía.
Compañía "Guanabara"
HOY LUNES 24 DE OCTUBRE
Vermouth, suspendida para preparar el estreno de la noche a las 9.30 del vaudeville
GRAN CABARET
(EL GATO NEGRO)
Orquesta típica. Presentación escénica lujosa. Nuevos artistas. Espectáculo para familias.

TEATRO SANTIAGO
Merced entre Plaza y San Antonio
Empresa Ernesto Bouquet
Compañía Española de Operetas y Zarzuelas Helene D'Algy
HOY LUNES 24 OCTUBRE, HOY
Vermouth a las 6.15.—La preciosa opereta
MOLINOS DE VIENTO
Noche a las 9.15.—Exito grandioso
LA VIUDA ALEGRE

TEATRO LA COMEDIA
Huérfanos esquina Morandé
Empresa Ernesto Bouquet
Tournée artística de la eminente artista española
AMALIA MOLINA
HOY LUNES 24 OCTUBRE, HOY
Vermouth a las 6.15.—Platea $ 4
La Joyita.—Las Mayerensky
AMALIA MOLINA
Noche a las 9.15—Selecto programa
La Joyita—Las Mayerensky
AMALIA MOLINA
Cambio completo de programa

XPOSICION OFICIAL DE BELLAS ARTES

AYER SE EFECTUA LA APERTURA DEL SALON OFICIAL DE 1921

este acto concurre el Presidente de la República, el Ministro de Instrucción, algunos diplomáticos y distinguidas familias de la sociedad

n acontecimiento artístico y so- constituyó ayer la inaugura- n del salón oficial de la Expo- ón de Bellas Artes del presen- año.

e dió mayor realce y brillo la currencia de algunos represen- tes diplomáticos, distinguidas as de la sociedad, algunos fun- narios públicos y numerosos in- ctuales y artistas.

omentos antes de las cinco de tarde, hora fijada para el acto la inauguración se abrieron las rtas del Museo de Bellas Ar- invadiendo numerosas perso- el hall destinado a las escul- s.

medida que transcurría el

N Y UN GRUPO DE LOS ASISTENTES A LA INAUGURACION DEL SALON

o la afluencia de visitantes cía mayor.

mentos después se abría el oficial, siendo ocupado to- nte por distinguidas fami- algunos funcionarios públi- demás asistentes.

o menos a las 5 1|2, llega- Museo el Presidente de la blica acompañado del Mi- de Instrucción.

u entrada, la banda de mú- que se encontraba en el el Museo, ejecutó el Himno ial.

eraban al señor Arturo y Tomás Ramírez irectores del Museo y Bellas Artes, señores y Enrique Lagarri- iembros de la Comi- las Artes.

e los saludos de esti- Alessandri fué invi- gurar el Salón Oficial. la atención del señor a la netrada del Salón, ciones que se han intro- e obedecen a razones de y para la mejor presen- as obras expuestas.

o, el Salón ha sido divi- arias salas, lo que con- que las obras puedan con más comodidad, la atención se distraiga junto total de las obras. reglo digno del mayor en- la forma en que está a la luz. En efecto, se guido con un cielo de tela la luz se proyecte más más pareja, contribuyendo manera a la mejor presen- las obras.

la entrada a la Exposición, Arturo Alessandri recibió avorable impresión, impre- fué acentuándose a medi- ba observando las diversas uestas.

odo detenimiento, el Pri- ndatario de la Nación re- s diversas secciones del teniéndose mayor tiempo nas obras que fueron e apreciadas, en ligeros íticos formulados por el ssandri.

ordamos las encomiásti- que tuvo al observar los retratos presentados por pintor Julio Fosa; la ela de la señora Ana von Hagedorn, los hermosos le Alemania presentados ñorita Werkmeister; las Araya, etc., etc.

Igual cosa ocurrió en la Sección Escultura. Aquí, el señor Alessandri, al observar las obras del señor José Carocca, especialmente "Vencimiento" y un busto del Sr. Ezequel Figueroa, hizo llamar al joven artista, felicitándolo por estas hermosas obras que acusaban a un artista de verdadero temperamento.

Llamó justamente la atención del Presidente de la República la hermosa obra, llena de una sentida realidad "El dolor", de la conocida escultora doña Rebeca Matte de Iñiguez.

Luego de haber recorrido las diferentes secciones, el señor Arturo Alessandri, hizo llamar a los artistas señores Julio Fosa y Alfredo Araya, a quienes felicitó cordialmente por sus obras presentadas al Salón.

Finalmente, el Presidente de la República tuvo frases muy encomiásticas para el Director de la Escuela de Bellas Artes, Director del Museo y demás miembros de la Comisión de Bellas Artes y profesores de la Escuela, por el evidente progreso que acusa este toneo del elemento artístico del país.

Al tiempo de abandonar el Museo, el Presidente de la República y Ministro de Instrucción fueron despedidos con el Himno patrio.

En los momentos en que el señor Alessandri recorría la Exposición, tuvimos oportunidad de hablar breves momentos, los suficientes para que el señor Alessandri nos diera una impresión del Salón Oficial.

—Verdaderamente, empezó diciéndonos el señor Alessandri, estoy satisfecho del buen resultado de esta Exposición, que la considero superior a la del año pasado.

Ella acusa un evidente progreso de nuestros artistas, que se han presentado este año con obras concluyentes, en que se ve el estudio, el esfuerzo perseverante y tesonero; en fin, con obras que evidencian un mayor perfeccionamiento en el arte.

LA EXPOSICION

Por nuestra parte, podemos agregar que la impresión que a primera vista causa el Salón de este año, es muy buena. Se nota, en general, una labor seria y digna del mayor encomio.

Esta misma impresión tuvimos oportunidad de confirmarla con algunos entendidos, con quienes hablamos.

Se presentan en forma encomiable los señores Letelier, Isamit, Johnson, Guevara, Lobos, Araya, Gordón, Gallinato, Luna, la señora Ana von Holt Hagedorn, la señorita Werkmeister, etc., etc.

En la Sección Dibujo, se exhiben algunos hermosos trabajos. Por lo que respecta a la Sección Escultura, se exhibe un buen número de obras, sobresaliendo la obra "El Dolor", de la señora Rebeca Matte de I., algunas obras de Carocca y algunas otras.

Completa el Salón Oficial, las secciones de Arte Decorativo y Arquitectura.

PROCESION DEL NIÑO JESUS

Se efectúa ayer con toda solemnidad y concurre gran número de fieles

Con toda solemnidad se efectuó ayer la procesión del Niño Jesús de Praga, a la que concurrió un crecidísimo número de fieles.

A la hora señalada, salía desde el Templo de los Carmelitos, dos hermosas andas: una de la Virgen del Carmen y otra del Niño Jesús de Praga.

Seguían a las andas gran cantidad de fieles, que entonaron cánticos religiosos durante todo el recorrido de la procesión, que fué por la calle Borgoño.

Concurrió a este acto religioso, la banda de músicos de los salesianos.

La Embajada uruguaya

OBSEQUIO DE UNA MEDALLA DE ORO AL PRESIDENTE BRUM

Poco antes del regreso a su patria de la Embajada del Uruguay, que presidía el Ministro de Relaciones de aquel país, señor Buero, el alcalde en ejercicio de Santiago, don Diego Escanilla, visitó en el Hotel Savoy al Ministro uruguayo, para rogarle se sirviera poner en manos del Presidente de su patria, una valiosa medalla de oro como un recuerdo de la visita que hiciera a Chile en el año 1918, el señor Brum. En aquel tiempo el Alcalde Escanilla presidía la Comisión Municipal de las fiestas atléticas en las cuales desempeñó una brillante actuación la delegación uruguaya.

El señor Buero, se ofreció gustoso para hacerse portador de tan hermoso recuerdo al Presidente señor don Baltasar Brum.

Fiestas de la Primavera

LA NOCHE DE LOS PAYASOS SE REPITE HOY EN LA CARPA DEL CIRCO STRONG MAN

Como lo hemos venido anunciando, en la noche de hoy se repetirá en la carpa del Circo Strong Man, Mapocho entre Puente y Bandera, este número de las Fiestas de la Primavera, organizado por la Federación de Estudiantes de Chile.

Esta será la última repetición y está dedicada a las familias de los barrios Independencia y Recoleta, que no pudieron asistir al estreno.

En el programa se han introducido importantes novedades, que darán mayor interés a esta fiesta.

—Se nos encarga citar para hoy a la 1.30 de la tarde, en la carpa del circo indicado, a ensayo, a todas las personas que toman parte en esta fiesta y se advierte que este es el ensayo final.

Los precios de las localidades han sido todos rebajados, y están en venta en el Club de Estudiantes en el día de hoy y en la noche en el local del circo.

EN EL CENTRO HIJOS DE MADRID

Anoche se efectuó con todo éxito el baile de fantasía anunciado en el Centro Hijos de Madrid, en celebración de las fiestas de la Primavera.

Asistió una numerosa concurrencia y se prolongó en medio de una entusiasta animación hasta avanzadas horas de la noche.

Amago de incendio

Anoche, cerca de la 1 de la madrugada, se produjo un amago de incendio en una cantina situada en la calle Santa Rosa N.o 294, de propiedad del señor Martín San Martín.

EL TIEMPO

EN 23 DE OCTUBRE DE 1921

Barómetro, a las 12 M., 716.

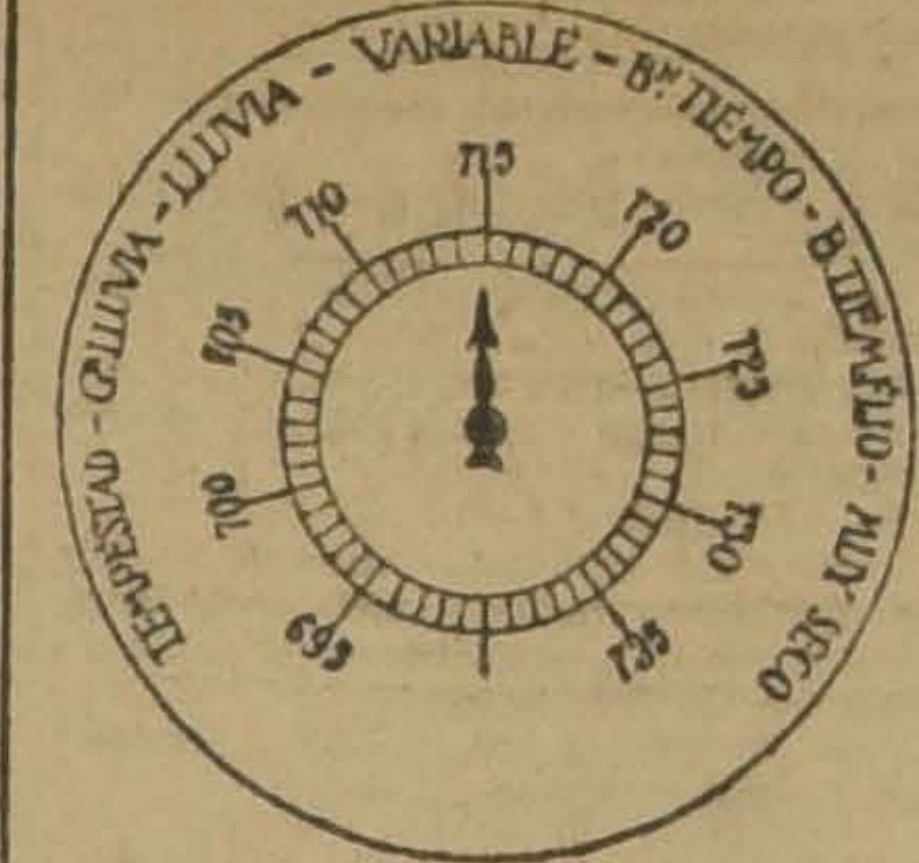
TEMPESTAD - LLUVIA - LLUVIA - VARIABLE - BUEN TIEMPO - B. TIEMPO FIJO - MUY SECO
700
705
710
715
720
725
730
735

Barómetro:

A las 6 A. M., 716.
A las 12 M., 715.
A las 6 P. M., 7d5 1|2.

Termómetro:

Máxima, 23 7
Mínima, 6.7

Viento:

Viento dominante. Sur.
Velocidad del viento (kilómetros por hora), 13.5
Kilómetros recorridos en 24 horas, 144.1

Hidrometeoros:

Rocío.

HOY:

Sol. — Sale a las 5.10.
Se pone a las 6.19.
Luna.— Sale a las 0.46.
Se pone a las 11.47.

J. KOHN y Cía.
OPTICOS
Instrumentos de precisión
Santiago, París, Valparaíso
Pasaje Matte 23. Esmeralda 170.
Ejecución exacta de prescripciones de oculistas.
Sección especial para provincia.

RAFF
Cocoa
Peptonizada
RAFF
Exíjala Ud. en todas las boticas y buenos almacenes d.l país.

GOLDEN-SOAP

USAR ESTE JABON ES DAR EN EL BLANCO
PIDALO EN TODAS PARTES.

LOS SUCESOS DE PORTUGAL

Informaciones oficiales recibidas en la Legación de Buenos Aires

El señor Cónsul de Portugal nos pide la publicación del siguiente telegrama, recibido de la Legación de Portugal en la República Argentina:

"Buenos Aires, 23 de Octubre.— Cónsul General de Portugal. — Santiago.—Sírvase dar urgente publicidad siguiente telegrama:

Presidente República, reconociendo necesidad resolver urgentemente problemas fundamentales vida económica, financiera, política del país, decidió organizar nuevo Gobierno de técnicos especialistas sin compromisos partidarios, aunque contando con apoyo decidido de todos partidos republicanos, del pueblo y fuerzas tierra.

El jefe del nuevo Ministerio, coronel Manoel María Coelho, republicano histórico, jefe militar de la Revolución de Oporto, personalidad respetada por todos partidos, por sus valores.

Cartera Relaciones Exteriores confiada distinguido diplomático, Dr. Veiga, sido Ministro en Viena.

Demás carteras se encargaron experimentados hombres públicos, todos antiguos Ministros, parlamentarios, o altos funcionarios administrativo, cuyos nombres ya fueron publicados.

Programa nuevo Gobierno consiste esencialmente reorganización todos servicios públicos sin otras preocupaciones que la de los legítimos intereses nacionales.

Momentos antes de su entrada en funciones, fueron bárbaramente asesinados dos ilustres republicanos: Dr. Granja, presidente anterior Ministerio y capitán de fragata Carlos Maia.

No se confirma muerte Almirante Machado Santos. Otros crímenes fueron practicados por elementos perturbadores que aprovecharon agitación para satisfacer sus odios personales. Gobierno adoptó inmediatas providencias para evitar nuevos atentados, y arrestar y entregar a la justicia los criminales de las ilustres víctimas, cuya pérdida desgraciada Gobierno deplora.

A estas últimas se han prestado mayores homenajes oficiales. Orden está restablecido.—Ministro".

Abogado de la Dirección de Impuestos Internos

Recientemente ha sido nombrado abogado de la Dirección General de Impuestos Internos el señor Humberto Yáñez Velasco.

Sociedad Agronómica de Chile

A pedido de varios señores directores la sesión que debiera haberse llevado a efecto esta tarde no tendrá lugar sino mañana Martes a las 6 P. M.

Se aprovecha esta oportunidad para avisar a los miembros de esta institución que en la secretaría, Galería Alessandri 26 A., hay a disposición de los interesados las siguientes invitaciones:

De la Asociación de Educación Nacional, para una conferencia que sobre el Territorio de Magallanes dictará el señor Gobernador don Vicente Fernández Rocuant, que se llevará a efecto en el Teatro Setiembre a las 6 P. M., conjuntamente con un programa musical.

De la Academia de Agronomía, para la conferencia inicial de una serie, que el profesor P. Pacottet dictará sobre el problema vitícola en los salones de la Universidad Católica, a las 5 y media P. M. Ambas conferencias están anunciadas para hoy.

EL PORVENIR FRUTICOLA DEL PAIS

LA LABOR DESARROLLADA EN LAS REUNIONES DE LOS DIRECTORES DE LAS ESCUELAS AGRICOLAS DEL PAIS

Lo que nos dice don Pablo Larenas sobre este particular

En la Dirección General de los Servicios Agrícolas y bajo la presidencia de don Francisco Rojas Huneeus se han reunido el inspector de Escuelas Agrícolas don Samuel Cubillos Valdivieso, el Director de la Escuela Agrícola de Chillán, don Abdón Besoain B., el Director de la Escuela Agrícola de Concepción, don Fernando Larenas S., y el Director de la Escuela Agrícola de Talca, don Pablo Larenas.

Las reuniones se han celebrado durante estas tres últimas semanas y han sido de tal manera laboriosas que ha habido necesidad de trabajar en la mañana y en la tarde y a veces en la noche.

El objeto de estas reuniones ha sido mejorar y uniformar la enseñanza y la explotación que actualmente proporcionan estos establecimientos, haciéndola más moderna, de acuerdo con las necesidades de impulsar y orientar el progreso agrícola del país en atención a las necesidades de las regiones que sirven, de modo que los agricultores puedan tomarlas como guías para sus explotaciones.

En el deseo de informar más ampliamente a nuestros lectores sobre la labor desarrollada en el país por estas Escuelas Agrícolas, nos hemos acercado al señor Pablo Larenas, al cual interrogamos sobre el particular.

—Hasta ahora las Escuelas Agrícolas ¿han contado con el apoyo del Gobierno?, fué nuestra primera pregunta.

—Debido a la crisis porque ha atravesado el Erario Fiscal, —nos contestó el señor Pablo Larenas — no ha sido posible dotar a estos establecimientos de la maquinaria y demás útiles que eran menester para el buen desarrollo de la enseñanza aplicada.

En nuestras reuniones hemos confeccionado los nuevos planes de enseñanza y explotación, como asimismo de los elementos que les hacen, falta, para lo cual se han confeccionado los respectivos presupuestos; y según entiendo, S. E. el señor Alessandri, tiene la mejor voluntad para ayudar al mejoramiento de estos importantes servicios.

—¿Y qué, nos dice usted sobre la creación de la Escuela de Arboricultura de Aconcagua?

—Estimo que la idea es muy laudable, aún cuando considero que más al norte, por ejemplo Copiapó, quedaría mejor ubicada, pues se encontraría en la zona típica de la producción frutal, industrial. Sin embargo, creo más prudente mejorar las actuales escuelas existentes, antes de entrar en nuevas creaciones, que demandan ingentes gastos y que el Erario no está en condiciones de hacer, por el momento.

—Ya que hablamos de la arboricultura frutal ¿qué nos puede decir del porvenir frutícola del país?

—Lo que se relaciona con esta materia, nos contestó el señor Larenas, ha constituído el trabajo más asiduo de las reuniones por cuanto todos sabemos la industria frutera ocupará el lugar primordial entre las industrias agrícolas de Chile, y hemos ya visto el resultado que obtuvo el primer ensayo de exportación de frutas a Estados Unidos, mercado en donde nuestras frutas llamaron altamente la atención.

Pero, por desgracia, existe entre nuestros agricultores una verdadera anarquía y una desorientación completa sobre las variedades que deben multiplicar de preferencia y que no pueden ser otras que las que exigen los mercados consumidores más grandes como Estados Unidos, Argentina, etc.

Para llegar a conclusiones precisas se consultó la opinión de numerosos profesionales especialistas y de fruticultores, entre otros a don Salvador Izquierdo, don José Tiburcio Bisquert, don Guillermo Gruz Guzmán, don Juan Reusch, etc., y de estas opiniones y de los informes oficiales de los Departamentos de Agricultura de Estados Unidos y Argentina y de numerosas otras informaciones se dedujo cuáles son las variedades más aceptadas para el consumo local y principalmente para la exportación, como también la forma cómo deben plantarse, la manera de conducir las plantaciones, los tratamientos, y muchos otros detalles de técnica que sería largo enumerar.

Este trabajo se vulgarizará próximamente en forma de un folleto que se distribuirá con profusión.

Y dije anarquía, porque los que se están dedicando al cultivo del manzano, por ejemplo, han propagado de preferencia, el manzano Huidobro, siendo que esta variedad no tiene sino una mediana aceptación local y ninguna en el extranjero. También se ha multiplicado el Northern Spy, variedad de fructifcación muy tardía, pues a veces sólo a los 12 años comienza a fructificar.

En cambio, el mercado norteamericano y el argentino exigen de preferencia las siguientes variedades. Delicious, Winesap, Jonathan, Rome Beauty, Cox's Orange Pippin, Spitzenberg, Reineta de Inglaterra, Roja de Astrakán, Gravenstein, Balwin, etc.

Prepararnos para ser proveedores de dichos mercados ha sido el punto de mira de estas reuniones, con la seguridad de que estas variedades tendrán gran aceptación local.

En naranjas, limones, damascos, uvas, duraznos y principalmente en peras y cerezas, se presenta el mercado extranjero en muy buenas condiciones; como en los manzanos, en estas otras especies también se ha hecho un estudio completo y se ha de llegar a fijar las variedades que debemos multiplicar y las características de su cultivo.

Con las conclusiones a que hemos arribado, seguiremos perfeccionando los huertos frutales que existen en las escuelas agrícolas, y haciendo nuevos estudios y observaciones en cada una de las regiones a que sirve cada escuela agrícola, de manera que podamos en el futuro decir con exactitud que tales o cuales variedades nuevas nos conviene más multiplicar. Por otra parte, con esta amplificación de las secciones de explotación los alumnos tendrán una enseñanza eminentemente aplicada, de modo que los agricultores pueden tener la seguridad de que encontrarán en los jóvenes egresados de las Escuelas Agrícolas operarios eminentemente prácticos, sin pretensiones y con conocimientos generales de la explotación agrícola.

Maryland Imperiales
Cigarrillos extra finos con Tabaco Maryland.

MEZQUITA
Cigarrillo con tabaco Maryland
Boquilla ambré, 40 centavos.

LINDOS

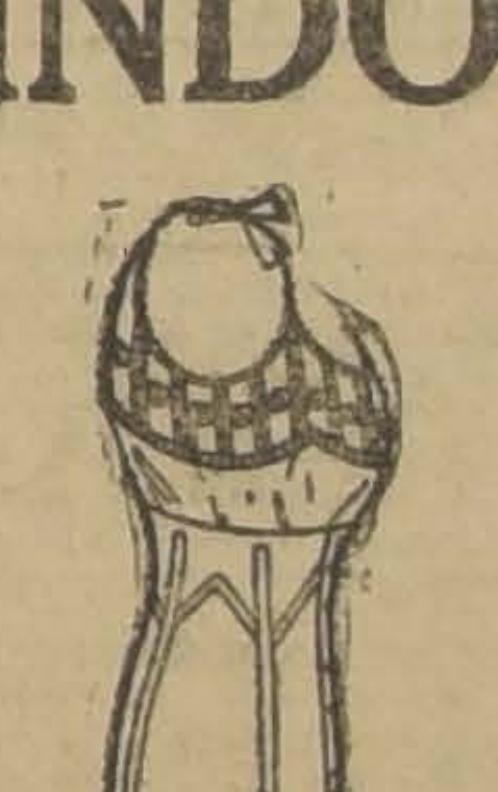

Modelos de corsés forman el gran surtido de "La Flor del Día".

"Colle
EL CALZADO SIN RIVAL

Use usted el calzado de extraordinaria duración marca "Colle". Pídase en "La Flor del Día", San Antonio 98, esquina Moneda.
O-24

MADERAS ELABORADAS
OFRECE A PRECIOS MUY BAJOS
"LA REPUBLICA"
BARRACA Y FABRICA.—DOMEYKO 2354, ENTRE AV. ESPAÑA Y REPUBLICA
CARPINTEROS.— Hay completo surtido de batientes, palillos, peinazos, centros y marcos.
MOLDURAS.— Gran surtido y se hacen sobre medida.
MANGOS para escoba y plumeros, lisos y torneados.
LISTONES para piso, cielo, parquet y zócalos.
PUERTAS, mamparas, ventanas, persianas y galerías. Se hacen de medida.
CARROS N.o 17, 18 y 33, dejan a la puerta.
TELEFONO 182.—PARQUE.—CASILLA 3081

MOTORAS Y TRILLADORAS
QUINARIAS AGRICOLAS
TODA CLASE DE COMPOSTURAS
FUNDICION GRAJALES
2548.— Casilla 1794.— Teléf. Inglés Estación N.o 5

ELAS
Barriles
DUELAS
Para Barriles
DE ROBLE
AMERICANO
1 1|2 x 58 pulgadas
A PRECIO DE OCASION OFRECEN
Weir, Scott & Co.
SAN ANTONIO 243
AS
DUELAS

MOLEJONES
de primera calidad y de
TODAS DIMENSIONES
Recibió y ofrece a precios vestajosos:
Mercería Santiago
Ahumada 368 376 - Casilla 97-D - Teléf. Ing. 1953

MUEBLERIA Y FABRICA
"LA INDUSTRIAL"
SAN DIEGO 560
¿Necesita Ud. muebles? Visite esta Casa y encontrará Ud. de todos los estilos y al precio más bajo, al alcance de su bolsillo. No se olvide Ud. antes de hacer sus compras consultar precios en mi Fábrica.
Ventas con grandes facilidades de pago. Atiende pedido de todas partes y especialmente de provincias.
En el 23 y 24 sorteo del Club de Muebles salieron favorecidos los números 8 y 96.

ARRIENDO DE SILLAS
De Viena y de doblar, para fiestas, banquetes colegios.
OFRECEMOS CUALQUIER CANTIDAD
La Equitativa
DELICIAS 351-357,
entre Estado y San Antonio
Oct.-29

Remate en la Exposición

Toros normandos importados, Potros percherones, Potrones y Potrancas, Ovejunos Hampshire-Down
EL MIERCOLES 26
REMATAREMOS
En el recinto de la Exposición (Quinta Normal) a las 2 P. M.
Del Criadero Esmeralda (Rosario)
DE LOS SEÑORES LARRAIN GARCIA MORENO HNOS.
4 TOROS NORMANDOS FINOS, DE 2 AÑOS, IMPORTADOS DE FRANCIA y llegados en Abril del presente año, inscritos en Francia en el HERD BOOK y registrados en la Sociedad Nacional de Agricultura.
7 POTROS PERCHERONES, DE 2 AÑOS, hijos de potros importados y de yeguas nacidas en el país; los padres de éstos son CHAMPION en Exposiciones pasadas.
Del Criadero "La Estacada"
DEL SEÑOR EXEQUIEL FERNANDEZ I.
3 POTRILLOS Y 3 POTRANCAS DE 2 AÑOS, FINA SANGRE, HIJOS DE SANDRIDGE, potro importado de Inglaterra y yeguas fina sangre; inscritos en el Stud Book. Varios de estos productos están inscritos en Las Pollas y en El Ensayo, con sus cuotas pagadas.
Del Fundo San Luis (Buin)
3 POTROS MESTIZOS DE PERCHERON FRANCES, DE 2 AÑOS.
2 POTROS CHILENOS.
2 POTRANCAS CHILENAS.
10 POTRONES MESTIZOS DE PERCHERON.
Del Criadero San Carlos del Sr. José Luis Coo
Carneros, Ovejas y Borregas Hampshire-Down
Del Criadero Mariman de los Señores Enrique Serrano y Cía.
20 Carneritos Hampshire-Down
Del Criadero Suiza del Sr. Julio Lizana Barros
4 Carneros Hampshire-Down, hijos de Carnero Champion
Para mayores datos e informes en nuestra oficina:
EDUARDO RODRIGUEZ Y Cía.
2855 — HUERFANOS — 2855

CONSEJO DE INSTRUCCION PUBLICA

FORMA EN QUE HA SIDO RECIBIDA LA DESIGNACION DEL DR. SEÑOR FERNANDEZ PEÑA PARA OCUPAR EL CARGO DE CONSEJERO

El señor Fernández Peña iniciará hoy sus nuevas funciones

Los educadores han recibido con especial satisfacción el nombramiento del Dr. Carlos Fernández Peña para consejero de Instrucción Pública. Con motivo de este nombramiento, en la Asociación de Educación Nacional se han recibido numerosas felicitaciones.

Damos a continuación el texto de algunas de estas comunicaciones:

Del Rector del antiguo Liceo Santiago, don Rubén Guevara, y su profesorado: "Sus amigos y colegas en la enseñanza del "Liceo Valentín Letelier" lo saludamos afectuosamente y lo felicitamos por su nombramiento de Consejero de Instrucción Pública. Tenemos la más fundada confianza que en ese elevado puesto de la educación nacional, el distinguido educacionista tendrá campo en que ejercitar sus actividades, sirviéndola acertadamente, dado el amplio conocimiento que tiene de la enseñanza pública".

DR. DON CARLOS FERNANDEZ PEÑA

"El secretario del Consejo de Educación Primaria, Guillermo González, saluda cariñosamente al Dr. don Carlos Fernández Peña, su querido presidente y amigo, y se da el placer de enviarle un abrazo por el acto de justicia con que se ha honrado el Gobierno al designarlo miembro del Consejo de Instrucción Pública. El país espera que su patriotismo y su talento han de acentuar en esta esfera su esclarecida labor en bien de nuestras instituciones educacionales".

El senador señor don Eliodoro Yáñez, ha enviado también una afectuosa carta al Dr. Fernández Peña en la cual le dice: "Mis felicitaciones más cariñosas por su designación de Consejero de Instrucción Pública. Llega a este puesto para lenar un vacío de la educación, y le deseo muy buen éxito".

El Visitador de Liceos de la República, señor Leonidas Banderas Le-Brun, se ha dirigido al Dr. Fernández Peña en los términos siguientes: "Sírvase aceptar un cariñoso abrazo de felicitación por el honroso nombramiento de Consejero de Instrucción que se le acaba de conceder.

Como chileno, aplaudo con gusto a nuestro Presidente por la acertada designación, y como un amigo suyo, siento una sincera satisfacción al ver que el Gobierno empieza, al fin, a hacerle justicia".

El Director de la Biblioteca Nacional, don Carlos Silva Cruz, escribe al nuevo consejero: "Sólo hoy, por los diarios, he sabido la grata nueva de su nombramiento para consejero de Instrucción Pública. No lo felicito a Ud.: para Ud. es una nueva carga, añadida a las muchas que ya gravitan sobre sus hombros; felicito al país, cuya impresión casi unánime, ante este nombramiento, se sintetizará, estoy seguro, en dos palabras: "¡Al fin!"... Al fin se hace lo que debió hacerse hace muchos años. Al fin se hace justicia al mérito, a la competencia, a la incansable labor, a la dedicación constante de cuatro lustros".

Asociación de Educación Nacional

CONFERENCIA SOBRE MAGALLANES

Hoy Lunes, la Extensión Universitaria de la Asociación de Educación Nacional, a las 6 de la tarde, en el Teatro Setiembre, Alameda esquina Lira, llevará a cabo la anunciada conferencia del socio de la Asociación de Educación Nacional y Gobernador de Magallanes, señor V. Fernández Rocuant.

Presidirá esta sesión el presidente del Departamento de Extensión Universitaria, señor Carlos Silva Cruz, y se desarrollará el siguiente programa:

1) Obertura por la orquesta.
2) Riquezas y necesidades de Magallanes, por el Gobernador de ese Territorio.
3) Piano por la señorita Elsa Guzmán.
a) Moskewsky.— Capricho español.
b) Staub.— Sous Bois.
4) Película Descriptiva sobre Magallanes.
5) Orquesta.

Han sido invitados a esta sesión las personalidades del Gobierno, congresales, profesores y miembros de la Asociación.

Las entradas de plateas, balcones y galerías son libres.

Universidad Popular "Lastarria"

Clases de hoy:
1.er año.— Filosofía. Profesor señor Augusto Meyer.
2.o año. —Física. Profesor señor Arturo Piga.

CRONICA POLICIAL

Pérdida de joyas

La Inspectoría de turno de la Sección de Seguridad ha dado cuenta al Juzgado respectivo, de haberse presentado el señor Antonio Callis, exponiendo que tiene como operaria en su joyería de la calle Compañía número 1023, a la señorita Bertina Estay, la cual, sin permiso alguno, se llevó a su casa dos collares de perlas finas avaluadas en la suma de treinta mil pesos, a fin de arreglarlos y que en la mañana del Sábado último, se presentó al establecimiento manifestándole que dichas joyas se las habían hurtado en un tranvía de la línea Yungay, en donde ella viajaba.

HERIDO DE GRAVEDAD. — La 5.a Comisaría ha dado cuenta al Juzgado de haber remitido a la Asistencia Pública al señor José Torres González, quien presentaba una grave herida en el pecho, la que le fué inferida con cuchillo por un individuo desconocido que huyó.

El señor Torres quedó hospitalizado en la Asistencia.

Sobre el robo de un autopiano

Ha dado cuenta la prensa del robo de un autopiano perteneciente a la Escuela de Aviación Militar, que fué encontrado por los agentes de la Sección de Seguridad en "La Equitativa".

Según hemos sido informados, el autor del robo vendió el piano en "La Equitativa" por la suma de mil novecientos pesos, calculándose por el dueño del establecimiento en cuatro mil pesos, aproximadamente, el valor del artículo, y nó en 10,000 pesos como se ha dicho.

El propietario del establecimiento, antes de hacer el negocio, hizo las averiguaciones del caso para cerciorarse de que no se trataba de un artículo robado, preguntando con este objeto a los almacenes de pianos; de tal modo, que en buenas cuentas, fué él víctima de un engaño.

Este comerciante ha sido, en resumen, el único perjudicado en este negocio, así es que no puede hacérsele cargo alguno sin cometer una gran injusticia.

RIÑA ENTRE PANADEROS.— Al Hospital de San Juan de Dios fué remitido Avelino Segura Zenteno, en estado agónico, a consecuencia de haber sido apuñaleado por Juan Vásquez.

Ambos individuos trabajan en la Panadería de San Ignacio.

A LA ASISTENCIA PUBLICA. —A la Posta Central de la Asistencia Pública fué remitido Alejandro de la Barrera, procedente de La Serena, quien sufrió los síntomas de un envenenamiento a consecuencias de haberse bebido una dosis de sublimado.

DESDE UN TRANVIA.— A la 7.a Comisaría se presentó don Rosendo Mandujano Araya, dando cuenta que en circunstancias que viajaba en un tranvía de la línea de San Pablo, un desconocido que huyó, le arrebató su cadena y reloj de oro, especies que avalúa en la suma de 300 pesos.

ABIJEATO.— A la Sección de Seguridad se ha presentado don Víctor Opazo Salas, exponiendo que de la Chacra Las Casas de la Aguada, le robaron un buey que avalúa en la suma de 700 pesos.

ROBO DE JOYAS.— Doña Olga Gancine ha dado cuenta a la policía que desde su dormitorio le han hurtado varias joyas, las que estima en la cantidad de mil quinientos pesos.

A LA MORGUE.— Se ha dado cuenta al Juzgado de turno de haberse remitido a la Morgue el cadáver de Leocadio Iturria, quien en los momentos en que se encontraba trabajando en la casa en construcción del señor Roberto Cruz, sufrió una caída, la que le ocasionó la muerte.

DETENIDOS. En la Sección respectiva se encontraban detenidos ayer 285 individuos por ser autores de varios delitos.

LA COMPAÑIA DE SEGUROS "LA PROVIDENCIA"

Los rumores circulantes en los Juzgados del Crimen no tienen fundamento serio.— La situación de la Compañía es perfectamente sólida y el público está garantido.— La Compañía espera la resolución del Gobierno para proceder conforme a ella.

(DE "LA UNION" DE VALPARAISO)

Acogimos ayer los rumores circulantes en los juzgados del crimen sobre ciertas dificultades que se decía existían en la Compañía de Seguros "La Providencia".

Desgraciadamente, en los corrillos de los juzgados se miente mucho, y de allí que esas versiones o rumores tengan un fundamento falso, aún cuando existe al respecto un parte pasado por la Sección de Seguridad al 2.o Juzgado.

Para tranquilidad de algunos alarmados con esos rumores, y para desvirtuar completamente la palabra tal vez interesada, de algunos propagandistas malsanos, hicimos ayer una visita a las oficinas de la Compañía, ubicadas en la calle de Cóndell.

Tiene el diario la obligación de velar por los intereses de sus lectores, de evitar que se les sorprenda con engaño y de establecer la verdad siempre.

Allí fuimos recibidos por el administrador General de la Compañía en Chile, don Enrique Medina, cuyo nombre es desde luego una garantía de perfecta honradez y rectitud en los procedimientos de la Compañía.

El señor Medina nos dijo, entrando acto seguido en materia:

—"La Unión" ha sido sorprendida por una **falsa y tendenciosa** información y es de lealtad que el diario haga una rectificación franca.

—¿Es falso que se hayan fugado los empleados que estaban a cargo de la oficina?

—El que era jefe de la sucursal, y el cajero terminaron sus contratos con la Compañía en el mes de Setiembre e hicieron entrega de la Oficina al Inspector de la Compañía que vino de Santiago especialmente a recibirla.

—¿Es falso que no haya habido personal con quién entenderse en la Oficina?

—Desde el primero del actual, hace más de veinte días, atienden diariamente al público el Inspector de la Compañía señor don Isauro Torres, el jefe de cobranzas don Manuel Calderón y dos empleados más.

Es falso que el público haya perdido lastimosamente su tiempo, continuó diciéndonos el señor Medina, porque se atiende a todo el mundo en la mejor forma posible y hasta se ha condescendido con muchos, accediendo a solicitudes a las que no tenían aún derecho, con el objeto de contrarrestar por medio de los hechos las publicaciones injustas y hasta desprovistas de verdad en que están empeñadas personas que tienen cargos de alta dignidad.

Solamente en los días que van transcurridos en el presente mes, se han liquidado, a solicitud de los tenedores de pólizas:

76 pólizas de $ 1,000 cada una.
6 pólizas de $ 2,500 cada una.
3 pólizas de $ 5,000 cada una.

y se han efectuado préstamos en conformidad con las cláusulas de los contratos.

Sobre 15 pólizas de $ 1,000 cada una.

Sobre 3 pólizas de $ 2,500 cada una.

Sobre 1 póliza de $ 10,000.

Esto es lo que se ha hecho solamente en la Oficina de Valparaíso; hay que considerar lo que se habrá hecho en Santiago, Concepción, Iquique, Antofagasta y todas las sucursales de la República.

La Compañía ha hecho más aún: Acatando la orden del Gobierno, tiene suspendidos los sorteos de sus pólizas y le devuelve a todo imponente que lo solicita, la extro-cuota que corresponde a los sorteos suspendidos.

—¿Es falso que "La Providencia" esté imposibilitada para funcionar y en situación de liquidación obligada?

—Si es verdad que momentáneamente se ha suspendido la emisión de pólizas con sorteo, en la Sección Contratos de Capital, mientras el Consejo de Defensa Fiscal emite su informe y el Gobierno o el Congreso resuelven el punto legal de sus amortizaciones por sorteos, quedan en pie y en estado floreciente sus secciones de "Seguros contra incendio y riesgos marítimos" y de "Seguros de vida".

Finalmente es falso y tendencioso el que se diga que **"La Providencia" está poniendo en juego procedimientos que dan fundados motivos para desconfiar.**

"La Providencia", como lo ha manifestado al Gobierno y al público, en numerosas publicaciones, está segura de la corrección de todos sus procedimientos y gracias a la buena dirección que se le ha impreso y a la escrupulosa guarda de sus caudales, se encuentra en situación económica muy ventajosa.

Tiene actualmente depositados en custodia, en los Bancos, más de un millón de pesos en bonos hipotecarios, tiene una propiedad en el centro del barrio comercial de Santiago que vale mucho más de un millón de pesos, y con los fondos en los Bancos, sus mobiliarios y otros valores puede, con exceso, hacer frente a todos sus compromisos, en cualquiera emergencia, quedando desahogada en su

"La Providencia" del Gobierno con sorteo, para forma en que la pólizas vigentes y tajas que pueda imponentes minó diciéndonos dina.

Nosotros pudimos seguida, con los ta, que las afirmaciones son absolutamente

Aún cuando pendiera el sorteo la Compañía liquidar rápidamente íntegramente el por los tenedores Compañía la des líquidas de res a un millón pesos, para seguir mos de su giro.

La Compañía alguno en seguir porque funda porvenir en los cendio, de vida y timos; pero quiere resolución del sorteos y esto es justo.

Lo principal saber si está intereses, y lo si el Gobierno ción del dinero tegro.

No tiene razón marse ni derecho ticipadamente, minos de su contrato arbitrarias con gana.

VIDA ESTUDIANTIL

ASOCIACION DE ESTUDIANTES DE SANTIAGO. — Cítase a sesión de asamblea general para el Martes 25 de los corrientes, a las 5 y media P. M.

Tabla: I. Incidencias estudiantiles. 2. Incidentes.

Se encarece la asistencia y se advierte que por ser segunda citación, se celebrará sesión con el número que asista.

—Se ruega a los compañeros que tienen talonarios en su poder, los devuelvan para finiquitar el balance.

CONCURSO

Llámase a concurso para proveer en propiedad el cargo de director del Instituto Comercial de San Carlos.

Los antecedentes y demás títulos que acrediten la competencia de los oponentes, deberán presentarse a la Visitación de Enseñanza Comercial, antes del 5 de Noviembre próximo, calle Amunátegui N.o 142, de 2 a 4 de la tarde.

FARO
CIGARRILLOS
20 cts. PAQUETE

GUIA PROFESIONAL

ABOGADOS

ARTURO ALESSANDRI RODRIGUEZ
FERNANDO ALESSANDRI R.
VICTOR ACEVEDO LECAROS
Estudio: Morandé 239 (altos). Teléfono 3638. Solamente de 4 a 6.

GABRIEL AMUNATEGUI
SALVADOR DE LA VEGA
Estudio: Morandé 235 (interior). De 2 a 6 P. M.

ERNESTO BARROS JARPA
Atiende sus asuntos profesionales el señor Agustín Barros Jarpa, en Morandé 235.

ERNESTO BIANCHI TUPPER
Oficina: edificio Ariztía, 7.o piso, teléfono 709.
Domicilio: Serrano 174. Teléfono 1084.

LUIS MALAQUIAS CONCHA S.
Asuntos civiles, criminales, accidentes, apelaciones, Compañía 1065. Casilla 1088.

NAZARIO CHACON DEL CAMPO
Compañía N.o 1034. Casilla 3211. Teléfono 2008.

PEDRO DAZA BRANTES
LIVIO ROJAS A.
Morandé 440. Casilla 2281. Teléfono 2951.

BELFOR FERNANDEZ
Morandé 440 altos. 11-12, 3-6. Únicamente asuntos profesionales.

BERNARDO GOTSCHLICH
Morandé 450. Oficina 68. Casilla 2708. Particiones, apelaciones, sociedades cooperativas.

RAMON SEGUNDO JIMENEZ
Abogado. Galería Alessandri 17. Piso 2.o, 1011, 4-6.

FIDEL MUÑOZ RODRIGUEZ
GUSTAVO CANO PEEL
Abogados
Huérfanos 1158. Bolsa de Productos.

JORGE ERRAZURIZ TAGLE
LUIS A. QUINTEROS T.
Amunátegui 301. Teléfono 638. Casilla 2592.

NICANOR ELGUETA
Galería Alessandri, 19-A. Teléfono 586. Juicios civiles y comerciales.

DANIEL FELIU
Merced 567. Teléfono 582. Casilla 3277.

FERNANDO ERRAZURIZ TAGLE
Notario-abogado, Bandera 345. Casilla 926. Teléfono 3324.

GALVARINO GALLARDO NIETO
Ahumada 163, altos. Teléfono 2348.

MANUEL GAETE FAGALDE
Natario-abogado. Huérfanos 1243. Teléfono 1355. Domicilio: Vergara 261.

OSVALDO HEVIA L.
Morandé 244. Casilla 1331.

BERNARDINO LEIVA
Abogado, Bandera 552.

LORENZO MONTT
AMBROSIO MONTT WILMS
Compañía 1207. Teléfono 2307.

MANUEL MERINO E.
LUIS MERINO E.
Agustinas 584. Teléfono 2077. Casilla 2407. 10 a 11 y 4.30 a 6.

MANUEL OLIVA
Galería Alessandri 15-A. Juicios civiles, comerciales y criminales.

ANTONIO PLANET C.
Especialmente cuestiones comerciales. Estudio: Bandera 166. Casilla 4034. Teléfono Inglés 1137. De 10 a 11 A. M., 4 a 6 P. M.

ANIBAL RODRIGUEZ HERRERA
HECTOR RODRIGUEZ DE LA SOTTA
Estudio: Manuel Rodríguez 72.

ALFONSO REVECO
Especialmente causas comerciales. Nueva York 59 (frente Edificio Ariztía).

HUBERTO SALGADO GALLARDO
Causas militares, civiles, criminales. Bandera 154, 3er. piso. Teléf. 84.

ENRIQUE TAGLE MORENO
Estudio: Compañía 1293.

CARLOS SALAS HERRERA
Abogado. Bandera 552. Casilla N.o 3366. Teléfono 2177.

EMILIO TAGLE RODRIGUEZ
Abogado. Huérfanos 840. Teléfono N.o 2018. Atiende preferentemente asuntos comerciales y mineros.

LUIS FIDEL YAÑEZ
Defensor de Ausentes y de bras Pías. Moneda 1935.

HUMBERTO YAÑEZ VELASCO
Trasladó su estudio, Agustinas 673. Teléfono 1614.

INGENIEROS

ALFREDO LEA-PLAZA
Santiago, Huérfanos 2334. Oficina: Moneda 1168. Teléfono 137.

QUIMICOS - FARMACEUTICOS

J. TORRES
Análisis de orinas. Inyecciones mercuriales (intravenosas). Recoleta 701.

NICOLAS WEINSTEIN R.
Huérfanos 1020. Consultas: 3 a 6.

MEDICOS

DR. AMENABAR OSSA
Oculista, 14 años Europa, 3 años Médico-Director Hospital de Ojos Condado Stafford (Inglaterra). Merced 494. De 1.30 a 4. Teléfono 602.

DR. ITALO ALESSANDRINI L.
Cirugía y ginecología. Consultas: de 1 a 3. Merced 324. Teléfono 3555.

DR. ARNELLO
Cirugía, Anestesia general, Venéreas. García Reyes 17. De 12-3. Hospital San Vicente, 4-6.

DOCTOR AMARAL
Estudios Europa. Partos y enfermedades señoras. Catedral 1964.

AFECCION DEL PULMON
y sistema nervioso. Rayos X. Dr. Fontecilla. Regresó de Europa. 2-4. Delicias 1626.

DR. ALCAINO
Oídos, nariz, garganta, Dieciocho 257. Teléfono 257. Consultas de 2 a 5. Regresó.

DR. AGUILAR
Cirugía general. Ginecología. Sífilis. De 1 a 3. San Isidro 229.

DOCTOR BUSTOS
Oculista. Trasladóse Merced 815. Consultas: 1 a 4. Teléfono 2204.

DR. ARTURO BARRAZA A.
Vías urinarias; sífilis. Puente 557, 3 a 6.

DR. BISQUERT
Vías urinarias; sífilis. Moneda 859. De 3 a 6. Casilla 2563. Teléfono 953.

DR. JULIO BUSTOS
Médico de ciudad de Santiago. — Medicina interna, niños, sífilis. Recoleta 707. De 2 a 4.

DR. BORQUEZ SILVA
Estudios Europa. Pulmón. Corazón. Estómago. Intestinos. Rayos X. 3 a 6 A. Prat 80. Teléfono 19. Matadero.

DR. BRAGA CASTILLO
Rayos X. Merced 136. Teléfono N.o 1393. Consultas: de 9 a 10 y de 1 a 4.

W. E. COUTTS
Sífilis. Vías urinarias. De 3-6. Teléf. 1314. San Martín 372.

Dr. J. CANO ANDREU
Medicina general. Llamado nocturno. 3-5, Santo Domingo 1282.

DR. CAMPOS MENDEZ
Medicina interna. Enfermedades y desórdenes sexuales. 10-3. Compañía 2855.

DOCTOR CHARLIN
Profesor enfermedades de la vista. Consultas 3-6 P. M. Compañía 2115. Teléfono 2632.

DR. LEONIDAS CORONA T.
Laboratorio Clínico. Delicias 868 (Frente a Estado). Consultas: de 3 a 5. Teléfono 2483.

DR. ALDO CONTRUCCI
Estudios Europa. Trasladóse a Agustinas 1729. 2 a 4.

DR. A. DIMITSTEIN
San Antonio 275 — Medicina general, especialmente: Corazón, Pulmón, Estómago e Hígado, de 1 a 4. Llamados nocturnos en su domicilio. Agustinas 982. Regresó del extranjero.

DR DIAZ VELASCO
Medicina interna. Niños. Sífilis. 1 a 4. Vergara 474. Teléfono 236, Parque.

DR. LEON CHONCHOL
Regresó Europa. Medicina general. Sífilis, piel. Venéreas. Consultas: 2 a 5. San Antonio 40.

L. DIAZ MUÑOZ S.
Medicina general. Vías urinarias. Consultas de 2 a 4. Bandera 574.

DRA. JUANA DIAZ MUÑOZ
Especialista enfermedades señoras y niños. Consultas: 4 a 6. Delicias N.o 540-A.

DR GEORGES DAUBAS
Regresó: 2 - 5. Amunátegui 36. Teléfono 3679.

Dr. EUGENIO DIAZ LIRA
Cirugía de niños y ortopedia.— Catedral 1625. Teléfono 2285.

DR. RICARDO DONOSO
Estudios en Europa. Medicina interna, especialmente pulmón, corazón. Agustinas 619. De 1.30 a 3.30.

DOCTOR DODDS
Cirugía huesos, injertos óseos; ciruga cráneo - cerebral, de la médula y nervios. Estudios EE. UU., Europa, 21 de Mayo 578. Teléfono 2407.

DR. E. DAVILA H.
Regresó de Europa. Medicina Interna. Consultas: 10-12; 6-7 Castro 31.

DOCTOR GIANELLI
ESTUDIOS EUROPA
Sífilis Piel Vías urinarias 21 de Mayo 562. Consultas de 2 a 6.

DOCTOR ESPINA
Rayos X. Medicina interna. Estudios Europa. Delicias 1228, esquina Gálvez. Teléfono 2102. De 1.30 a 4.

DR. JULIO EASTMAN
Catedral 2673. De 1.30 a 3.30 Teléfono 2637. Casilla 1571.

DR. HECTOR ESTERIO R.
Medicina general. Sífilis. Huérfanos 1353 Consultas 2 - 5. Teléfono 938.

DR. ENRIQUE GONZALEZ H.
Estudios Europa. Especialmente estómago, intestinos, hígado, diabetes, obesidad, reumatismo. Ejército 644 De 2 a 4.

DR. JOSE S. GONZALEZ O.
Médico residente del Hospital de Niños. Enfermedad de niños y cirugía general. Consultas: 2 a 4. P. M. Matucana 303. Santiago.

DR. GARCES BAEZA
Delicias 868. Teléfono 2483.

GONORREA E IMPOTENCIA
Debilidad vital y gonorrea con sus afecciones, prostatitis, supuraciones por más crónicas que sean, curan en pocos días, garantida. Sistema nuevo. Dr. Winkelmann. 2 a 6. Alameda 880.

DR. LUIS HERRERA R.
Médico - cirujano. 2 a 5. Recoleta N.o 551. 374-Set_24

DR. HERRERA ROGER
Medicina Hospital de Niños. Teléfono 2679. Delicias 2558. De 1 a 3.

A. ICAZA BARROS
Médico - cirujano. Santo Domingo 739. Teléfono 2809.

Dr. AGUSTIN INOSTROSA
Cirugía, Ginecología, Sífilis. de 4 a 6. Puente 599.

DR. ARISTIDES GONZALEZ C.
Prof. extraordinario. Obstetricia, enfermedades señoras. 1 - 3. Casilla N.o 1551. Teléfono 2789. San Martín N.o 272.

DR. ALEJANDRO INFANTE
Enfermedades niños. Médico Hospital Niñas San Luis, Consultas: 2 - 4. Delicias 253.

RICARDO KUSCHEL S.
Cirugía general. De 3 a 4, excepto Sábados. Merced 186 Teléf. 1344.

DR A. KORNER ANDWANTER
Estudios en Estados Unidos. Cirugía, Ortopedia. Consultas: 2 a 4. Santo Domingo 623.

INSTITUTO RADIOLOGICO
Radioscopia, Radiografía, Radioterapia.

DR. ADOLFO KAPLAN
Estudios Estados Unidos y Europa. Compañía 1429

DR. LAVAL
Medicina interna. Amunátegui 81. De 4 a 6.

DR. ARMANDO LEON I.
Médico - Cirujano. Trasladóse a Compañía 1909. De 1 a 3.

DR. LOIS
Cumming 898, esq. Santo Domingo Inyecciones intravenosas. Medicina. Cirugía. [illegible]-10 1|2 y 1-3 1|2.

DR. MALBRAN
Enfermedades mentales y nerviosas. De 2 a 5 San Antonio 584.

DR. MORAGA FUENZALIDA
Medicina y cirugía de niños. Cochrane 118. Teléfono 2804. De 1 a 3.

PROFESOR EDUARDO MOORE
Vergara 110 2 a 6. Vías urinarias y piel.

Dr. MEZA OLVA
Estudios Europa, pulmón, corazón, riñones. Sífilis, 3 a 4. Dieciocho 268. Domicilio: V. Mackenna 955. Teléfono N.o 9 (Santa Elena).

DRA. CORA MAYERS
Médico-cirujano. Regresó de Europa Ahumada 49. De 4 a 6. Teléfono 711.

DR. JUAN MONTENEGRO M.
Enfermedades niños. De 2 a 4, Compañía 1770. Teléfono 2120.

DR. MONTERO
Prof. Dermatología, Sifilografía, Piel. Sífilis, génito-urinarias. Prat N.o 809.

DR. ITALO MARTINI Z
Ojos, oídos, nariz y garganta. — Delicias 1164. De 2 a 4 P. M.

MANUEL MORENO
Medicina general Particularmente pulmón, estómago, intestinos. Tratamiento especial tuberculosis pulmonar. Estudios Europa. Delicias 1122. 1|2 a 4 1|2.

DR. MOUAT S.
Ginecología, partos Ex-jefe Clínica Ginecológica Dr. Korner. Brasil N.o 25. De 1 a 4.

Dra. MAGDALENA NEIRA
Medicina interna y señoras. Consultas de 2 a 4. Delicias 145.

DR. OHLERICK
Titulado Alemania y Chile. Medicina general adultos y niños. Teléfono 632. De 2 a 4. Catedral 1488.

Dr. JULIO MOORE P.
1.30-3.30. Médico cirujano. Vergara N.o 155. Teléfono 3074.

Dr. NUÑEZ ZAMORA
Consultas: Martes, Jueves y Sábado, 2-6. Matucana 289.

Dr. LUIS OPAZO P.
Médico interno del Hospital Niños, Matucana 303. De 2.30 a 5.

Dr. DAVID PULIDO I.
Enfermedades niños. Trasladóse Compañía 1520. Teléfono 2152, de 1-4.

Dr. PRUNES
Estudios en Europa. Jefe de Clínica. Piel, sífilis, venéreas, Merced N.o 490. Casilla 2894.

DR. EMILIO PETIT
Regresó. Cirugía general, vías urinarias. Consultas: Miraflores 450.

Dra. LUISA PACHECO PIZARRO
Enfermedades señoras, niños. Ejército 521. De 1 a 3 1|2. Teléfono 180, Parque.

PROFESOR PARDO
Cirugía y enfermedades de señoras. Consultas: de 2 a 4. Ejército N.o 119.

Dr. OSCAR PERALTA C.
Arturo Prat 671. Consultas: 2 a 4. Policlínica: de 8 a 9.30. Teléfono Inglés 194, Matadero.

Dr. PAREDES F.
Enfermedades señoras. Jefe Policlínica, Prof. Korner. Medicina, Cirugía Abdominal, 2 a 4. Amunátegui 33.

Dr. PANTOJA
Medicina interna, corazón, pulmón, estómago, sífilis, 2-4 y 7-8. Teléfono 674. Santo Domingo 1036. Domicilio: Monjitas 344.

Dr. OTTO PHILIPPI
Enfermedades niños. Santo Domingo 820. De 1 a 3. Teléfono N.o 2415.

Dr. RAFAEL PEÑARANDA R.
Especialista corazón, estómago, hígado, riñón, sífilis, Venéreas. Llamados nocturnos. 2 a 4. Catedral 1980

Dr. RICARDO PERALTA G.
Cirugía general, especialmente de niños. Claras 471.

Dr. MARCIAL PARADA
Oídos, nariz, garganta. De 3 a 5. Santo Domingo 851. Teléfono 1855.

Dr. QUIROGA
Enfermedades nerviosas y mentales. Puente 669 Consultas de 3 a 5.

Dr. CONRADO RIOS
Medicina general, especialmente niños. Santo Domingo 1362. De 2 a 4.

Dr. ALBERTO RAHAUSEN
Cirugía, Ginecología. Carmen 47. De 3.30 a 5.30. Teléfono 3022.

Dr EDUARDO DE RAMON
Cirugía. Enfermedades señoras. De 1 a 3. Agustinas 1060. Teléfono número 3623.

Dr. RICARDO ROLANDO
Medicina general. Venéreas, sífilis. Puente 657. De 6 a 7. Casilla número 3353.

Dr. JOEL RODRIGUEZ P.
Estudios Europa. Medicina interna, especialmente estómago, intestinos. Rayos X. De 2-4. Amunátegui N.o 659. Teléfono 2810.

RADIOTERAPIA
Piel - Sífilis - Venéreas
Dr. Félix Grohnert B.
De 2 a 6. Castro 238.

Dr. F. RAYO RIQUELME
Cirugía. Enfermedades de señoras. Moneda 1815. Teléfono 3329.

PROF. A. SOTO PARADA
Laboratorio Clínico. Moneda 1035 de 2 a 6. Exclusivamente exámenes de sangre, orina, jugo gástrico, líquido céfalo-raquídeo. Reacción Wassermann. Hemoculturas. Auto-vacunas, etc.

Dr. SANTANDER
Estudios Europa. Corazón, riñón, sífilis, especialmente estómago, intestinos. Rayos X. Laboratorio. Moneda 821.

Dr. SCHWARZENBERG L.
Enfermedades niños. Merced 186. Teléfono 1344.

Dr. CARLOS A. SOMMERS
Enfermedades del pulmón. De 1-3, Catedral 2099.

Dr. SUAREZ ALVAREZ
Oculista. Jefe Clínica Ojos, 1 a 3. Santo Domingo 1283.

Dr. STUARDO
Estudios Europa. Enfermedades niños. De 1 a 4. Agustinas 1684. Teléfono 2245.

Dr. MARCO A. SEPULVEDA B.
Laboratorio
Bandera 736. Teléfono 233. Exámenes completos: sangre, orina, esputos, etc. Cultivos. Auto-vacunas.

Dr. STOLTING
Oculista. Médico recibido en Alemania y Chile. Compañía 1392. De 3 a 5.

Dr. VIVES BRAVO
Estudios en Europa. Enfermedades niños. 2-4. Monjitas 317.

Dr. VARGAS SALCEDO
Cirujano. Martes, Jueves y Sábado, 2-5. Teatinos 354. Teléfono 1060.

Dr. WIREN
Oído, nariz, garganta. Claras 471. De 2 a 4.

606 **Dr. WAUGH ALDUNATE**
Estudios Europa. Medicina interna, Venéreas, Sífilis, Reacción
914 Wassermann. — 2-4.30. Compañía 1853.

Dr. G. E. VIDAL S.
Consultas: 4 a 6. Delicias 2646.

Dr. MAURICIO WEINSTEIN R.
Ausente en Europa.

INSTITUTO DE EDUCACION FISICA
Gabinete de Mecanoterapia
MORANDE 750
Masaje y gimnasia médica. Está a disposición del público atendido por estudiantes de los últimos años de medicina. Horas especiales para señoras y caballeros. EL DIRECTOR.

DENTISTAS

Dr. RUBEN BUSTOS
Graduado "Philadelphia Dental College". Trasladóse: Catedral 1280 (bajos).

PEDRO MENDEZ
Estudios Estados Unidos, Europa. Huérfanos 782. (Precios antiguos).

Dr. CERDA LOPEZ
Dentista. Santo Domingo 849. Especialmente Coronas, Puentes, Porcelanas.

Dr. CLODOMIRO CONTRERAS
San Antonio 451. Ayudante Clínica Operatoria Escuela Dental. Teléfono 3692. De 2 a 6.

JORGE ESPINOSA FUENZALIDA
DENTISTA
Serrano 68.

LUIS GUZMAN SANHUEZA
Huérfanos 1353. 10-12 y 2-6.

Dr. EUG. PEYROULX
Cirujano dentista, Delicias 225

MUÑOZ LOBOS Hnos.
Extracciones sin dolor. Somnoformo, puentes, placas, tratamientos rápidos. San Diego 307-448.

DOCTOR ROCAT
ESPECIALISTA PIORREA ALVEOLAR
(ENCIAS SUPURANTES DIENTES MOVIBLES)
BOLSA COMERCIO
OF. 212 - 213
EN VALPARAISO SABADOS
BLANCO 1140

RAFAEL URQUIETA S.
Dentista, Agustinas 853.

ENRIQUE MORENO OLEA
Clínica Dental
Especialista en cada sección. — Huérfanos 1616. Teléfono 1697.

JOSE MARIA SAAVEDRA
Dentista
Ortodoncia (correcciones de la cara). Alameda 1313.

GU
DE CORREDORE
BOLSA
LUIS RAMIREZ
AUGUSTO OV
Bandera 55.—Te

COME
MATADERO
ENCIERRA

Bueyes
Novillos
Vacas
En vara
Total
Corderos
Cerdos
Cabros
Terneros
Total

PROPU
Se piden propu
arrendamiento
O'Higgins de la
de Bomberos de
Las que se
presente, a las
y antecedentes
tario de la
LUIS FREDES
720,

Dra. ELVI
Dentista. -

ENRIQUE
Dentista. Ayudan
tal. Riquelme

JORGE VILLA
Dentista gradua
fesor Escuela Den

ARQUITE

EDUARDO
Construcciones
y reparaciones
nos. Presupuestos

MATRO

MERCEDES
Partos. Curaciones
los mejores doctores

Mme. L.
Matrona francesa
guez 647.

MATRONA
Huérfanos
yes y Bulnes
ticular. Partos
mente por su
a elección de
medades de
médicos especialistas
inyecciones.

PENSIONADO
Atendido
matrona
lonistas
piones atendidos
Diego 360.

CLINICA PRIVADA
Señora Reyes
gista, establecimiento
atendido por
listas. Recibe
tes del país.
rados. Consultas
650.

CARMELA
Partos.
cibe enfermas

Ana G. de
tos. Recibe
560.

PENSIONADO
Pensionistas
pesos. Masaje
tis. Consultas

PENSIONADO
Recibe enfermas
asistencia
turno permanente

CONSULTORIO
Partos, turno
ciones, exámenes
33.

PENSIONADO
Mercedes Rojas
Diego 351.—
todas partes
sionistas,
atiendo con
sultas gratis

ROSA
Matrona.
nistas, atención
de 1269.

VAR

JULES
Masajista
sajes, gimnasia

VELLO DE LA
CION RAPIDA
Masaje facial
de la piel
Consultorio
Física. —

DEPORTES

FOOT-BALL

El importante encuentro de ayer por la Copa Jackson

A LIGA METROPOLITANA VENCE A LA LIGA VALPARAISO POR DOS TANTOS CONTRA UNO

Ante una concurrencia que no baja de dos mil personas, se verifi- en la tarde de ayer en la cancha la Metropolitana posee en la enida Seminario, el inter-Ligas la Copa Jackson entre los cua- s seleccionados de la Liga de paraíso y Metropolitana de esta ital, partido que, con justicia, ía preocupado a nuestros aficio- os ya que había interés en ver ar nuevamente a los entusiastas resentantes, del vecino puerto pués de su anterior presentación el cuadro unido de Santiago, en la suerte le fué tan poco propi-

EL PRELIMINAR

oco antes de las 3 1|2 de la tar- ante el árbitro internacional, se- Francisco Jiménez, se dió co- nzo al preliminar entre los pri- os cuadros de los clubs "La Na- " y "El Diario Ilustrado", en petencia por el trofeo "Gath y ves".

partido no tuvo fases de inte- por cuanto el elenco de "La Na-

CUADRO REPRESENTATIVO DE LA LIGA METROPOLITANA

" se presentó incompleto y des- un principio se notó el dominio u contendor.

el primer período "El Ilustra- se anotó un tanto contra cero, rando su victoria en el segundo po colocando cuatro puntos más sivos.

a Nación" reaccionó en los úl- s momentos dominando la valla El Ilustrado" un minuto antes arse término al partido.

L ENCUENTRO DE FONDO

las 3.55 P. M., hacían su en- al field los cuadros de la Liga araíso y de la Liga Metropoli- siendo saludados con cariño por ncurrencia.

rificado el sorteo de estilo, ante bitro señor Carlos Fanta, los ntos tomaron la siguiente colo- n:

Valparaíso (azules)
Muñoz
Orellana, Poirier
la Fuente, Casilla, Carrasco
Pérez, Sibley, Carrasco,
Zúñiga
O
Moreno
Céspedes, J. Céspedes, Abarzúa
Vásquez, Rojas, Barahona
Del Solar, Lucero
Bravo
Liga Metropolitana (listados)

pezó el juego correspondiendo lida a los locales, que ejercitan imer ataque a fondo. Vásquez sa la pelota a Abarzúa y éste Céspedes, el que no puede con- r el avance por impedírselo r.

listados se empeñan en pose- rse de la ofensiva llevando otro avance por intermedio de Mo y H. Céspedes. Nuevamente el zaguero internacional intercep- n el tino y corrección que le terizan.

sigue un período muy movido diparado, pero sin que se com eta la situación de los arque-

rrasco aprovecha un hueco y ta un ataque a fondo; burla a o y en sitio apropiado lleva a una cruzada. Pérez, a pocos del arco local, toma el balón y lanza un tiro que se pierde por desviado.

En seguida notamos a Vásquez trabajador medio zaguero listado que se defiende brillantemente de un ataque combinado de Pérez y Sibley.

Rojas, excelente eje de la línea media de la Metropolitana, pone en juego a su ágil J. Céspedes, el que a su vez cede a Moreno. El puntero, desde su wing, a 30 metros, enfila un hermoso tiro que pasa rozando el travesaño de los visitantes.

VALPARAISO ABRE LA CUENTA

El conjunto visitante reacciona ahora. La línea delantera, bien dirigida por Sibley, excursiona más a menudo el campo contrario.

Fué así que a los quince minutos García, después de correrse algunos metros por su ala, centra. Sibley recoge el balón, pero al ser interceptado por Rojas, nuevamente lleve el juego hacia Moreno, el que repite la maniobra anterior cerca de la línea de toque. Carrasco, en muy buena colocación, a 5 metros del arco enfila un gambetazo imbarajable que hace caer el baluarte local.

Esta incidencia importante fué saludada con entusiasmo por el público, revelando con esto que no hacía distinción de colores en sus manifestaciones, hecho muy simpático por lo demás, que siempre debiera hacer escuela.

El éxito que tuvo la empeñosa labor de los porteños les da nuevos bríos y organizan en debida forma sus avances dando abundante tarea a Del Solar, Rojas y Lucero, que tienen que desplegar el máximum de sus esfuerzos.

La contienda continúa muy animada, tornándose equivalente. Los ataques se suceden de un extremo a otro sin mayores consecuencias.

Los listados armonizan sus líneas después de la impresión sufrida por la desventaja obtenida, empeñándose en contrarrestarla, pero a pesar de que sus avances son de mérito y logran colocarse en situación muy ventajosa, sus remates finales no responden a sus expectativas. Por ejemplo, hubo un momento que se vió un serio entrevero frente a la valla de Muñoz en que parecía inevitable el tanto de empate, pero Molina lanzó desviado, perdiéndose así ésta y otras oportunidades parecidas.

Una falta de Orellana cerca del área de castigo la sirve Molina mediante tiro directo. Poirier, colocado en la misma puerta, detiene la embestida concediendo un corner que no tiene resultados.

Los visitantes, dispuestos a mantener la ventaja adquirida, obran con acierto aprovechándose con toda solicitud de cualquier momento propicio. Por varios momentos Sibley Carrasco y Zúñiga llevan su labor al campo contrario debatiéndose con Abarzúa, Barahona y Lucero, pero la finalidad de sus esfuerzos no se produce.

Vino en seguida un momento verdaderamente apremiante para Valparaíso. Rojas, que indiscutiblemente es el mejor hombre de la línea media local, hace un pase arrastrado a J. Céspedes. Este, acompañado de H. Céspedes, lleva un formal ataque y en incontenible carrera se aproxima a la ciudadela defendida por Muñoz. El arquero sale resueltamente de su valla para interceptarlo, cayendo al suelo, lo que impide que los delanteros listados logren su intento. Por último, Orellana aleja la pelota y cuando Abarzúa acometía nuevamente, Casilla comete un hands a pocos metros del área penal. J. Céspedes se encarga de lanzar el puntapié libre directamente hacia la valle defendiendo el arquero mediante la desviación del balón hacia el corner.

Momentos después llegaba el término del primer tiempo en momentos en que la brega se mantenía muy animada y pareja, con la siguiente cuenta:

Liga Valparaíso . . . . 1 tanto
Liga Metropolitana . . 0 tanto

EL SEGUNDO PERIODO

Vueltos los jugadores al field, la contienda continúa indecisa, aunque no con el empuje que hicieron gala en la etapa anterior.

Se suceden diez minutos en que a una corrida de los forwards responden las líneas de defensa, sin que las ciudadalesa peligren.

UN PUNTAPIE PENAL

La Metropolitana decididamente busca el empate y se lanza resueltamente al ataque. Sus líneas vuelven a armonizarse y obran con elasticidad y empuje. Molina al correrse por su ala, cede el balón a H. Céspedes ante la intromisión de De la Fuente. El delantero local inicia entonces un ataque a fondo. Orellana, un tanto nervioso, recibe la pelota y sin estar apremiado, comete un hands cerca de su valla. Producida la falta, el público cree ya el empate, y con espectación presencia el lanzamiento del penal que se ha encargado a H. Céspedes. El balón es impulsado con violencia y arrastrado, pero el arquero Muñoz lo defiende con maestría devolviéndola. Céspedes, siempre dueño del campo, recibe la pelota de rebote y vuelve a lanzarla. Muñoz, demostrando una sangre fría encomiástica, nuevamente libra a su arco de una inevitable caída.

La labor del guardavallas visitante se hace merecedora a una cariñosa salva de aplausos.

SE PRODUCE EL EMPATE

Los listados siguen decididamente en el ataque, aprovechándose de cierto desconcierto de sus tenaces contendores. Poirier se luce por sus acertadas intromisiones; sin duda es el jugador descollante del elenco azul y el mejor hombre de la cancha.

Molina y H. Céspedes, en rápidos pases cruzados avanzan rápidamente hacia la valla defendida por Muñoz y después de burlar a todos los que tratan de interponerse a su paso, Molina, a dos metros, se encarga de anotar el tanto que colocaba a los actuantes en igualdad de puntos.

El público estimula este feliz esfuerzo de los locales.

La contienda se torno desde este momento excepcionalmente movida. El balón va de un extremo a otro de la cancha con extraordinaria rapidez, tratando cada bando de sobresalir en sus combinaciones.

En un ataque de los azules, Sibley, que se ha mostrado como un delantero peligrosísimo y de grandes recursos ensaya un fuerte shoot por alto que pega en el travesaño. Ambas defensas se desenvuelven con acierto y salvan sus apremios concediendo corners que no hacen más que aumentar la expectación del público que estimula a sus favoritos

EL PUNTO DE LA VICTORIA

Los metropolitanos juegan ahora en el campo contrario. En una de sus acometidas, Molina se corre por su wing y colocado a algunos metros de la línea de toque ejecuta un fortísimo pase cruzado. La pelota pasó por frente al arco sin que lograra ser desviada en su trayectoria por los zagueros. Moreno, ventajosamente colocado, recibe el balón a ocho metros del arco, avanza algunos pasos y mediante fortísimo esquinado, que el guardavallas no pudo detener a pesar de haberse lanzado al suelo, obtiene para la Liga Metropolitana el segundo y último tanto del día, faltando ocho minutos para el término de la jornada, en medio de una espontánea y larga ovación.

Ante este contraste, los porteños en vez de desalentarse, reaccionan con grandes bríos. Son tales sus ímpetus que llegan a producir entreveros frente al baluarte local, pero sus zagueros despejan las situaciones difíciles.

Acto continuo corresponde a los listados hacer otro tanto, dando oportunidad a que Poirier luzca sus condiciones excepcionales y su descollante participación en su conjunto. Indudablemente que este hábil zaguero internacional salvó a su cuadro de un score más subido.

Los últimos instantes no desmerecen un ápice, sorprendiendo a los competidores el pitazo final cuando continuaban con todo entusiasmo la prosecusión de sus esfuerzos, con el siguiente score:

Liga Metropolitana: 2 tantos.
Liga Valparaíso: 1 tanto.

COMENTARIOS

El resultado de la contienda de ayer correspondió a la labor desarrollada por los contendores.

Tratándose de dos elencos en que la mayoría de los elementos actuaban por primera vez en partidos de esta índole, naturalmente, tenía que inclinarse la victoria al equipo que fuera más homogéneo, y al que revelara mayor entrenamiento y resistencia.

EL ELENCO DE LA LIGA VALPARAISO

Deportivamente hablando, el lance de ayer honra a vencedores y vencidos. Los partidos en que predominan la actividad, el juego limpio y caballeroso y el entusiasmo entre elementos jóvenes y de porvenir, como el que nos preocupa, hacen augurar felices días para el desenvolvimiento de estas nobles y esforzadas actividades, de tanta importancia para el mantenimiento del vigor de nuestra raza.

Así lo comprendió el público asistente, que si bien es cierto fué algunos momentos injustos con el juez, supo estimular a ese grupo de muchachos, que con todo fervor y entusiasmo supieron hacer honor al puesto de responsabilidad—tal vez superior a sus fuerzas—que se les había asignado.

Valparaíso demostró al público santiaguino lo que puede en anhelo de ver surgir nuevamente para él el prestigio que, como ciudad eminentemente deportiva se ha conquistado en el concierto de nuestras provincias que se dedican con mayor unción al desarrollado de las prácticas la aire libre y principalmente al football. A pesar de que varios de sus hombres hubieron de desistir a última hora de representarla, entre ellos Herrera, Paredes, Geldes y otros que han caído con serias sanciones reglamentarias, pudo sobreponerse a todos estos contratiempos y sustituyó esos huecos a la hora undécima con hombres nuevos, de escasa figuración, pero premunidos de una materia prima tan eficiente que, sin duda alguna constituyen una verdadera esperanza. Tal podemos decir de Carrasco, Zúñiga, García, Casilla y De la Fuente.

Muñoz fué un defensor concienzudo y de grandes merecimientos. Es un suplente de Bernal que supo representarlo dignamente.

Orellana, no estuvo como otras veces. Si bien es cierto que al lado de Poirier cualquiera contrasta, el "chico" ha tenido performances de mayor mérito. Que persevere, pues, es joven y tiene corazón.

En conjunto, sólo observamos en el cuadro visitante falta de entrenamiento colectivo—explicable por las razones anteriormente expuestas—y como consecuencia de lo mismo, un pequeño decaimiento físico en los últimos quince minutos de la contienda. Asimismo no estuvieron felices en los remates finales, que carecieron en la mayoría de las veces de dirección.

Respecto al elenco de la Liga Metroplitana, sus hombres se desempeñaron con acierto. Si analizáramos desde luego sus defectos y concuerdan con los de su contendor en lo que respecta a los tiros decisivos. No destierran todavía nuestros delanteros ese prurito de hacer pases en la misma puerta, perdiendo con ello buenas oportunidades.

En la defensa sólo no estuvo a la altura de los demás Barahona. El arquero Bravo salvó varias situaciones difíciles, demostrando verdadera maestría; Del Solar y Lucero muy oportunos y conscientes de su obligación, a pesar de que les falta todavía colocación. Casi siempre accionaban en una sola línea.

En cuanto a los delanteros, es una línea peligrosísima, capaz de poner en jaque a cualquiera defensa. Molina vuelve por sus antiguos bríos; sus corridas son de mérito y sabe sacar provecho de cualquiera emergencia. Los Céspedes, muy tenaces, rápidos y seguros. El ala derecha tal vez sea todavía un tanto debil, principalmente el puntero, pero con condiciones para ser elementos de mérito en el porvenir, si saben sacar provecho de sus aptitudes.

En resumen, el lance de ayer merece figurar entre los buenos encuentros de los jugados en la actual temporada, y vayan por ello nuestras felicitaciones a los dirigentes de ambas colectividades, principalmente a la Liga local por su merecida victoria.

EL TROFEO JACKSON

En conformidad a los antecedentes oficiales que existían, se creyó que la competencia de la Copa Jackson se resolvería con el triunfo de cualquiera de los contedores de ayer, pero posteriormente se ha sabido que gestiones particulares habían prolongado su tiempo. En ese caso, el cómputo ha quedado así:

Liga Metropolitana: 6 puntos.
Liga Valparaíso: 4 puntos.

La copa quedó, en consecuencia, en poder de la institución local, hasta que posteriores resoluciones resuelvan en definitiva.

EL LUNCH

Terminado el partido, la Liga Metropolitana invitó a sus visitantes a una comida que se sirvió en la Rotisserie Parisiense, a la cual concurrieron algunos dirigentes locales y los redactores deportivos de la prensa porteña y local.

Como es habitual, la manifestación de esta índole, transcurrió en medio de la más franca camaradería.

EL REGRESO

La delegación porteña regresó al vecino puerto por el expreso de la noche, siendo despedidos por un numeroso grupo de deportistas, que los avivó con entusiasmo.

. . . EL CAMPEONATO SURAMERICANO DE FOOTBALL

En el partido semi-final de ayer, Uruguay vence al Brasil por dos tantos contra uno

(De nuestro Corresponsal, por cable)

BUENOS AIRES, 23.—El encuentro semi-final del campeonato suramericano de football entre los cuadros representativos del Uruguay y del Brasil, se verificó hoy ante un público desbordante. Después de una contienda laboriosa y llena de alternativas de interés, el cuadro uruguayo se impuso por dos tantos contra uno.

La performance del elenco oriental lo coloca en condición expectable ante el lance final del próximo Domingo contra la Asociación Argentina, el que asume ahora una importancia extraordinaria.

El comentario público está circunscrito a él, pues si Uruguay logra vencer a Argentina el próximo Domingo, se produciría un empate en el cómputo final y daría ocasión a la revancha para optar al título de "Campeón del Continente".

Ambos conjuntos se someterán durante la semana a un severo entrenamiento y seguramente que introducirán en él algunas reformas que les darán aún mayor eficiencia.

Los encuentros de ayer en la cancha Independencia

Ante numerosa concurrencia se realizó ayer en la Cancha Independencia N.o 1, la reunión organizada por la Asociación Santiago a beneficio del Orfeón de Policía.

El primer partido oficial entre el Brigada Central y el Internado, por la Copa Chile, se resolvió con el triunfo del Brigada Central por cuatro tantos contra cero.

En el primer período no hubo cuenta. A los 10 minutos del segundo tiempo el Brigada abrió la cuenta por intermedio de un penal y luego después colocó dos tantos por intermedio de Ramírez y el último por Toro.

El resultado del partido no correspondió al verdadero mérito de los dos cuadros, pues si bien es cierto que el Brigada Central triunfó en buena lid, la labor desplegada por el Internado no mereció un score tan subido en su contra.

Con este resultado, la definición de la Copa Chile adquiere especial interés por cuanto los contendores de ayer y el Instituto Nacional, quedan en el cómputo en igualdad de condiciones con tres puntos en contra cada uno.

Por nuestra parte, cumplimos con un deber al felicitar al Brigada Central por su espléndida victoria.

GIMNASTICO (3) v. E. RAMIREZ (0)

Con este resultado se puso término ayer al lance oficial por la copa República.

LIGA JOSE ARRIETA

El Consejo de esta institución se reunirá hoy a las 9 P. M., en Villa Iris.

Se recomienda la asistencia a los presidentes del Iris Sporting y Santa Elena y al delegado del Unión Centenario, para tratar del asunto del Santa Elena.

5 DE ABRIL (3) v. LA CRUZ DE RANCAGUA (0)

Con este resultado se jugó ayer en Rancagua este intercity-club match, en competencia por la Copa Luis A. Galindo.

El partido entre los segundos cuadros, por las once medallas donadas por el señor Pedro Daza Brante, favoreció al cuadro de La Cruz, por un tanto contra cero.

CENTRO DEPORTIVO DE CHAUFFEURS v. JULIO BUSTAMANTE F. C.

Hoy a las 9 A. M. se llevará a efecto este amistoso en la Cancha del Racing F. C., Club Hípico.

Se presentarán los siguientes conjuntos:

Centro D. de Chauffeurs. — C. Calderón, D. Castro, J. Córdova, A. Garrido, E. Figueroa, M. Amaya, J. Garrido, A. Calderón.

Julio Bustamante F. C. — C. Escobedo, R. Morales, L. Escobedo, M. Covarrubias, R. Ropdis, P. Opazo, J. Córdova, J. Lobos, A. Riquelme, E. Torres, E. Latham.

CICLISMO

Las carreras de ayer a beneficio de la Casa de Salud "España"

LOS HERMANOS BENITEZ, DEL CLUB ESPAÑOL DE VALPARAISO, VENCEDORES EN LOS 30 KILOMETROS

Alfredo Massanet, del Ibérico de Santiago, se adjudica las dos pruebas para campeones

Resultados generales del interesante torneo

Como se presumía, todo un éxito alcanzó la reunión ciclista verificada en la tarde de ayer en el Velódromo del Parque, organizada por el Club Ibérico a beneficio de la Casa de Salud "España".

Enorme concurrencia llenaba por completo todas las aposentadurías del local, destacándose la presencia de numerosas familias que dieron al torneo un realce especial.

En el sitio oficial anotamos a las

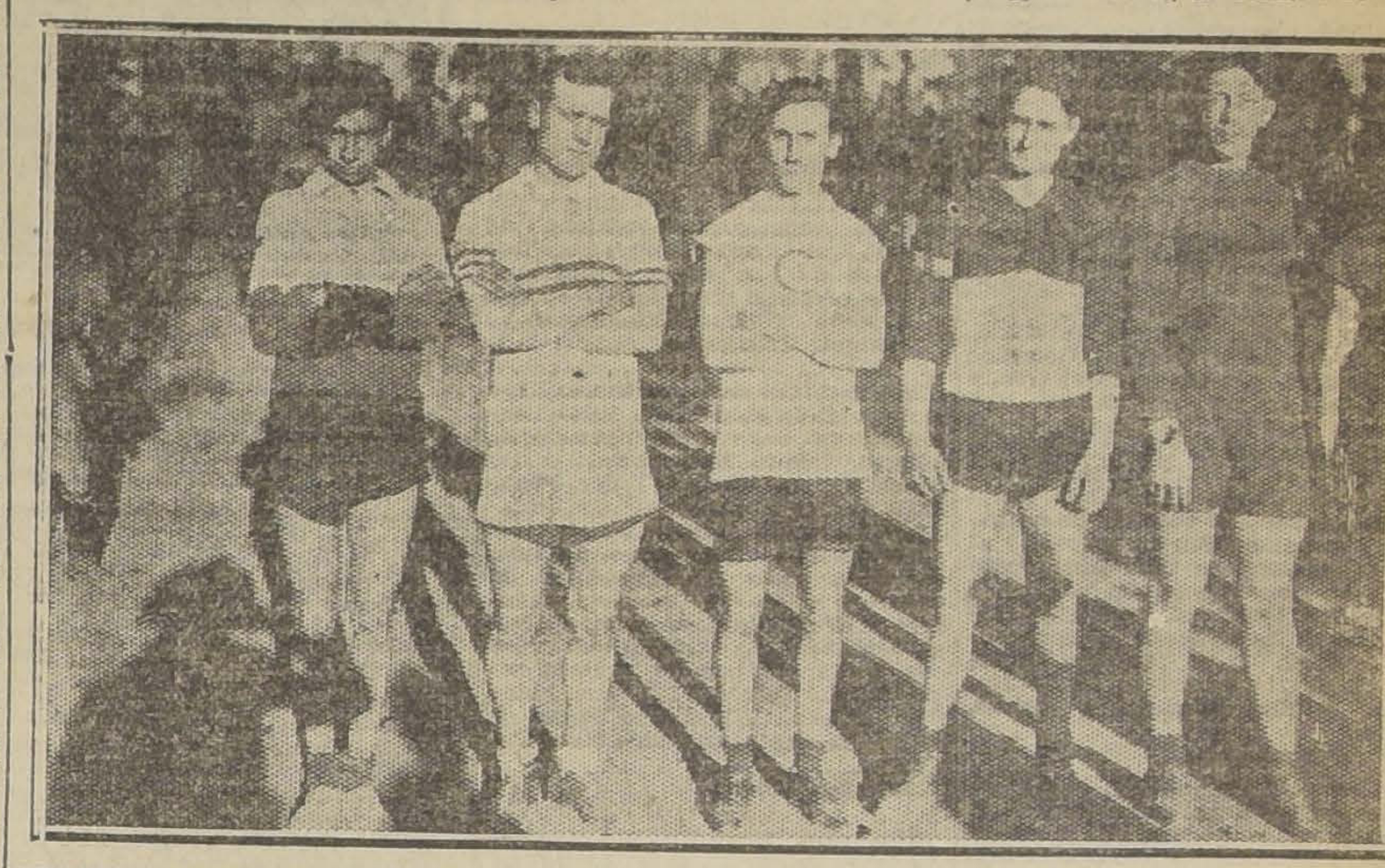

LOS VENCEDORES DE AYER EN LAS CINCO PRIMERAS CARRERAS. (DE IZQUIERDA A DERECHA): CARLOS ROCUANT, DEL CHILE; ALFREDO MASSANET, DEL IBERICO; A. GONZALEZ, DEL IBERICO DE VIÑA; AURELIO SIMONETTI, DEL ITALIANO, Y A. SAAVEDRA, DEL CENTENARIO

siguientes personas: Excmo. señor Ministro de España, don Manuel Walls y Merino; señor marqués del Villar, secretario de la Legación; señor Cónsul don Senén Alvarez de la Rivera, señor Vicecónsul don Manuel Lueje, señor presidente de la Beneficencia Española, don José Noriega, señor Angel Gil, en representación del Círculo Español; señor presidente del Cuerpo de Exploradores España, don Emilio Barayón; señor presidente del Ibérico Balompié, don Rosendo de Santiago; señor director de la 10.a Compañía de Bomberos, don José Hoyos de la Vega; señor presidente del Centro Español, don Cirilo González; etc.

Una nota simpática constituyó la llegada de cuatro corredores del Club Ciclista Ibérico de Rancagua, formada por los señores José Ortigosa, José Martínez, Francisco Armendariz y Gregorio Lozano, los cuales partieron a las cuatro de la mañana de Rancagua, para concurrir al torneo. Fueron presentados al señor Ministro, quien tuvo palabras de aliento y de satisfacción para estos entusiastas cultores del ciclismo.

El desarrollo del programa constituyó un éxito completo para el club organizador. Todos los números fueron muy del agrado del público por la tenacidad y empuje que cada concursante puso a prueba.

Pudo destacarse la brillante performance de Alfredo Massanet, entusiasta representante del Ibérico, que se adjudicó las dos pruebas de 6,000 metros, destinada a campeones. Sin duda alguna, Massanet vuelve por sus antiguos bríos, colocándose en la actualidad a la cabeza de entre los de su categoría.

Otro triunfo encomiástico fué el de Carlos Rocuant, en la carrera inicial; joven socio del Club Chile, que se ha destacado en estos últimos tiempos en forma visible. Será un futuro campeón y un exponente de lo que puede la constancia y el tesón puestos al servicio de una causa tan enaltecedora.

El corredor de Viña del Mar señor Antonio González, obtuvo para sus colores los 3,000 metros para 3.a categoría y las pasadas de la misma prueba.

Merece también una especial mención el desempeño del entusiasta representante del Italiano, señor Félix Faurey, que cayó batido escasamente por Rocuant en la primera carrera y se anotó los 6,000 metros de la 7.a carrera en brillante estilo.

Aurelio Simonetti, del Italiano, y A. Saavedra, del Centenario, vencedores en la 4.a y 6.a carreras, son dignos también de un aplauso por su labor. Son dos esperanzas del ciclismo.

La gran prueba del día, los 30,000 metros, obtuvo un resultado, si bien esperado, de gran interés. Tomaron parte nueve equipos, a saber:

Alberto y Juan Benítez, por el Español de Valparaíso.

Gutiérrez y Magana, por el Ibérico de Viña.

Massanet-Torremocha, Bermejo-Angulo, y Pau-Coll, por el Ibérico de Santiago.

Mantelli-Grilli y Fantinatti-Faurey, por el Audax Italiano.

Del Valle-Moraga, por el Centenario.

Silva-Rocuant, por el Chile.

Los entusiastas representantes del Español de Valparaíso se adjudicaron la prueba en medio de delirantes aclamaciones de la concurrencia. El Excmo. señor Ministro tuvo la gentileza de acompañar a los vencedores en su jira triunfal alrededor de la pista.

Se puso término a la reunión con los 6,000 metros para campeones. El desarrollo estaba en su momento álgido, es decir, cuando los competidores tomaban posiciones para la vuelta decisiva; Magaña sufrió una descompostura de su máquina, cayendo al suelo, arrastrando en su caída a Benítez, Bermejo, Gutiérrez y Torremocha. En estas condiciones, A. Massanet, se impuso antes de llegar a la última curva, siendo hostilizado por A. Silva, del Chile, que ocupó el siguiente puesto.

El señor Magaña se malogró sériamente, siendo necesario trasladarlo a la Asistencia Pública.

Posteriormente hemos sabido que su estado es satisfactorio.

Fuera de este contratiempo, enteramente casual, la reunión de ayer ha constituído un verdadero éxito, tanto social como deportivo, que alcanza en gran parte al club organizador, el Club Ciclista Ibérico, a quien enviamos nuestras sinceras felicitaciones.

LOS HERMANOS BENITEZ, VENCEDORES DE LOS 30,000 METROS, ACOMPAÑADOS DEL EXCMO. SR. MINISTRO DE ESPAÑA, DEL PRESIDENTE DEL CLUB ORGANIZADOR, SEÑOR E. SANTOS Y DEL JUEZ DE PARTIDA, SEÑOR E. VASQUEZ

RESULTADOS GENERALES

Damos a continuación los resultados generales del torneo:

1.a carrera. — 5,000 metros. — 1.a categoría.
1.o Carlos Rocuant, Chile.
2.o Félix Faurey, Italiano.
3.o José Maizá, Ibérico.
Pasadas: José Moraga, Centenario.
Tiempo: 8.53.

2.a carrera. — 6,000 metros. — Campeones.
1.o Alfredo Massanet, Ibérico.
2.o Alberto Benítez, Español Valparaíso.
3.o Ricardo Bermejo, Ibérico.
Pasadas, Donato Angulo, Ibérico.
Tiempo: 9.30 2|5.

3.a carrera. — 3,000 metros. — 3.a categoría.
1.o A. González, Ibérico Viña.
2.o A. Rivera, Ibérico Santiago.
3.o Oscar Castro, Chile.
Pasadas: A. González, Ibérico Viña.
Tiempo: 5.0 4|5.

4.a carrera. — 4,000 metros. — 2.a categoría.
1.o Aurelio Simonetti, Italiano.
2.o A. Saavedra, Centenario.
3.o D. Pizarro, Chacabuco.
Pasadas, Jesús Rosales, Ibérico.
Tiempo: no se tomó.

5.a carrera. — 30,000 metros. — Equipos de 1.a categoría y campeones.
1.o Hermanos Benítez, Español de Valparaíso.
2.o Silva-Rocuant, Chile.
3.o Gutiérrez-Magaña, Ibérico de Viña.
Tiempo: 55.27 2|5.

6.a carrera. — 2,000 metros. — 2.a y 3.a categorías.
1.o A. Saavedra, Centenario.
2.o J. Rosales, Ibérico.
3.o T. Montenegro, Ibérico Viña.
Pasadas, B. Guerrero, Centenario.
Tiempo: no se tomó.

7.a carrera. — 6,000 metros. — 1.a categoría.
1.o Félix Faurey, Italiano.
2.o A. Alonso, Ibérico.
3.o Carlos Rocuant, Chile.
Pasadas, José Moraga, Centenario.
Tiempo: 12.10.

8.a carrera. — 6,000 metros. — Campeones.
1.o Alfredo Massanet, Ibérico.
2.o Antonio Silva, Chile.
3.o Alfonso Pau, Ibérico.
Pasadas: Fco. Torremocha, Ibérico.
Tiempo: 9.52 4|5.

CLUB CICLISTA CENTENARIO. Cita a junta general para hoy a las 8 y media P. M., en San Diego 1558.

LAWN-TENNIS

EL CAMPEONATO DE PRIMAVERA

Por el expreso de esta noche llega la Embajada argentina

Como hemos informado, por el expreso de esta noche llegarán a esta capital la delegación tennista argentina, que especialmente invitados por el Santiago Tennis Club, vienen a intervenir en nuestro campeonato de Primavera.

Como se sabe, la delegación la componen: Carlos Morea, el recordman suramericano en singles; Arturo Hortal y Armando Zumerzu, campeones suramericanos en doble, y Héctor Paz.

La brillante embajada del país amigo será recibida cariñosamente por los aficionados a este deporte en la capital y por los deportistas en general que desean exteriorizar en las personas de los distinguidos viajeros, los sentimientos de gratitud que aquí se guardan hacia el noble país hermano, después de las atenciones especiales que prodigaron a nuestra reciente embajada que concurrió al primer campeonato suramericano de tennis, verificado en los primeros días del presente mes en Buenos Aires.

Las instituciones de tennis de Santiago preparan diversos festejos en honor de los visitantes.

"La Nación" se complace en saludar a los distinguidos deportistas argentinos, y ofrecerle sus parabienes.

SOCIEDAD EMPLEADOS DE SEGUROS

Junta General ordinaria. 2.a citación

De orden del Directorio y en conformidad al artículo 7.o de los Estatutos de la Sociedad, cítase a junta general ordinaria para el día Lunes 24 del mes en curso, a las 6 P. M., en Huérfanos 882.

EL SECRETARIO

CIGARRILLO HABANO
MURIAS
ES EL MEJOR

PASTILLAS
—DE—
ARBON
sorbentes. Dispepsias ner-
sas.
Exija nuestra marca:
aboratorio Chile
SANTIAGO

E A GRANEL
LAKKAWALLA en pa-
te.
unes JETTA y NUTTA.
ger Ale Ross's BELFAST.
os LIPTON' y Co.
SPONJAS, CUEROS DE
ANTE
vos Levadura y Azul en
bolsitas
Importadores:
VID WALLACE & CO.
AGUSTINAS 822.

brica de
Muebles Finos
RRAZOLA Y CANET
nde encontrarán un va-
surtido en muebles: en
dores, dormitorios y sa-
SAN DIEGO 282-284
O-27

COLON
los mejores cigarrillos con tabaco hebra.
20 cts. PAQUETE

PAPAS
Amarillas de primera calidad completamente sanas vende 700 sacos por partidas y al detalle BODEGA DEL LLANO, San Diego esq. San Joaquín.
Teléfono No. 22, San Miguel
REPARTO A DOMICILIO.
251-O-25

ACCESORIOS PARA
AUTOMOVILES
Alameda esquina Dieciocho
MENDEZ y Cía.

Operarios
Competentes
para obra grande, y buenas pantaloneras, necesita la SASTRERIA de la
Casa Francesa

Cabras de Murcia
Dando 5 litros de leche diarios en dos lechadas
SE REMATARAN
en la Exposición de Animales (Quinta Normal)
El Miércoles 26 a las 2 P. M.
Eduardo Rodríguez & Cía.

TURF

CLUB HIPICO

LAS CARRERAS DE LA TARDE DE AYER

Flama en el clásico "La Huasca"

Muy concurrida se vió la reunión hípica de ayer en nuestro hipódromo, favoreciéndola una agradable tarde primaveral.

El Clásico "La Huasca" servía de base al programa, y había un marcado interés entre nuestros turfistas por ver el resultado de la prueba, ya que la disputarían animales de méritos muy equiparados.

Cuando llegó su turno a la carrera, y los competidores hicieron su reglamentario paseo por el Paddock, fueron éstos detenidamente observados por los apostadores, sobresaliendo por su estado Falkland y Flama.

Hecho el juego, las pizarras arrojaban el siguiente número de boletos a ganadores, por unidad de diez pesos:

	Boletos
Falkland	2,057
Flama	1,427
Portugal	1,113
Felpa	573
Saint George	537
Bycicle	109
Total	6,116

Puestos los competidores bajo las órdenes del "starter", los despachó en un momento muy oportuno, apareciendo al frente Felpa, seguido por Flama, Bycicle, Falkland, Portugal y Saint George. Corridos 200 metros, Bycicle forzó el tren y pasó al frente, cortándose dos cuerpos delante del grupo, que quedó encabezado por Felpa y Flama. Con la sola variante del avance de Flama al segundo puesto, desembocó el lote en la recta. Ahí atropelló Flama y pasó al frente, viniéndose victoriosa hasta el disco, donde precedió por 2 1|2 cuerpos a Falkland y Saint George, que en lucha tenaz les sorprendió la meta en un perfecto empate. El cuarto puesto lo ocupó Bycicle. Quinto, Portugal, y último, Felpa.

Tiempo: 1.52 3|5.

Flama correspondió a sus excelentes pruebas en privado y a la excelente idea que de ella tiene su caballeriza. Con su triunfo, la hija de Olascoaga, ha pasado a ser considerada de hecho, como uno de los "ases", entre los animales de su generación.

Las carreras de Falkland y Saint George, son bastante buenas, considerando que le dispensaba tres kilos, fuera de la diferencia de sexo, a la ganadora.

La performance de Portugal nos dejó la impresión de que el caballo no es el de antes, pues ha decaído mucho a consecuencia del accidente que sufrió poco antes de disputar "El Ensayo".

Bastante accidentado resultó el desarrollo del Steeplechase con que se abrió la reunión. El triunfo lo alcanzó Drina, que estaba olvidada en las cotizaciones y que batió al gran favorito Darwin.

Dada la señal, Cantabria apareció al frente, seguida de Esquife, Drina, Darwin, Panizo, Pagano y Demetrio al fondo. Este orden se conservó hasta el momento en que saltaron el muro, donde rodó Panizo. Igual suerte corrió Esquife, al saltar el obstáculo que queda frente al poste de los 1,400 metros. Al girar la última curva, la carrera quedaba circunscrita a Cantabria, Darwin y Drina, pero desgraciadamente cuando la puntera parecía tener la victoria asegurada, rodó en el penúltimo salto, quedando Darwin en el puesto de peligro, viéndose, al saltar la última valla, asediado por Drina que no tardó en dominarlo, y cruzar el disco con tres cuerpos de ventaja sobre Darwin. El tercer lugar, a 200 metros, lo alcanzó Demetrio.

Tiempo: 5.

La segunda carrera, sobre una distancia de 1,400 metros, se resolvió por el triunfo de La Nuez.

Dada la señal de partida, lució Smart, por breves momentos, sus colores en el puesto delantero, siendo sustituído a los 100 metros corridos por La Nuez, seguida de Smart, Duelista, Comunera y Fumarola, cerrando la marcha Pochochingue.

La puntera se desprendió un cuerpo de sus perseguidores y sin variantes el lote desembocó en la recta. Allí Smart, Comunera y Duelista ofrecieron lucha a la puntera, la que se defendió bravamente hasta la raya, la que cruzó con una cabeza de ventaja sobre Smart, el que precedió por igual distancia a Comunera. Cuarto, Duelista.

Tiempo: 1.25.

El premio "Kainita", sobre 1,100 metros, se lo adjudicó Honolulu.

Alzadas las huinchas, Mía Cara apareció al frente seguida de Honolulu, Snap, San Miguel y Sándalo. A los pocos metros corridos, la puntera cedió su puesto a Honolulu, el que luego fué desalojado por Snap, quien apareció en la recta comandando el lote. Frente a las tribunas populares atropellaron Honolulu, Tardía y Loto, sorprendiéndolos la meta cuando Honolulu traía dos cuerpos y medio de luz sobre Tardía, la que precedió por un cuerpo a Snap. Cuarto, Loto.

Tiempo: 1.7 1|5.

Frejol abandonó la categoría de perdedores adjudicándose de una hebra los $ 4,000 de recompensa del premio Kempton Park.

Puesto el lote en movimiento, Frejol apareció al frente seguido de Jaramago, Rubicón, Griega, Indino y Francesita. Sin alternativas dignas de anotarse, el numeroso grupo desembocó en la recta, atropellando Winchester, Picacho y Francesita, sin lograr amagar en ningún momento, el triunfo de Frejol, que cruzó el disco con tres cuerpos de luz, sobre Francesita, la que precedió por 3|4 de cuerpo a Picacho. Cuarto, Winchester.

Tiempo: 1.32 2|5.

En la sexta carrera, sobre 1,100 metros, dada la partida, lució Barsaquito sus colores en el puesto de peligro, siendo reemplazado a los pocos metros corridos por Pega-Pega, escalonándose a continuación Barsaquito, Peggy Wood, Hesperia e Hila. La carrera no tuvo variantes hasta el momento de aparecer el lote en la recta, viéndose a Pega-Pega en acción fácil en demanda del disco, el que cruzó con 1 1|2 cuerpos de ventaja sobre Fácil. Tercero, a cuatro cuerpos, Alucita. El cuarto lugar lo ocupó en una atropellada final Petardito.

Tiempo: 1.6 2|5.

Con toda facilidad se impuso Amurat, en la carrera de fondo, sobre 2,000 metros.

Dada la señal se destacó Amurat en el puesto de leader, seguido a tres cuerpos por Herodes, Piave y Voyou, quedando al fondo Uxor con Flapper. El tren de la carrera fué regularmente sostenido y al girar el codo final, el lote se apelotonó, apareciendo Voyou en el puesto delantero, debido a un fuerte avance; pero no tardó en reaccionar Amurat y dió alcance a Voyou, frente a las tribunas populares, para batirlo al final en el mejor de los estilos por dos cuerpos. El tercer lugar lo alcanzó a tres cuerpos Piave. Cuarto, Herodes.

Tiempo: 2.8.

Se puso término a la reunión con el premio Key West, sobre una distancia de 1,100 metros, y en el que alcanzó una nueva victoria Paimpolaise.

En los primeros tramos Filoche y Paimpolaise, comandaron el lote, quedando luego esta última en el puesto delantero, seguida a dos cuerpos por Filoche, War Paint, Fagra y Duque de El.

La puntera imprimió un tren violento y cuando desembocó en la recta, traía tres cuerpos de luz sobre el lote, sin apremio. Cruzó el disco con dos cuerpos de ventaja sobre Coronis. El tercer lugar lo alcanzó Marialva, delante de Walter Scott.

Tiempo: 1.5 2|5.

RESULTADOS GENERALES

(Pista liviana)

Primera carrera

Premio KING GAMBETA (Steeplechase).— 3,500 metros. —$ 3,000 al 1.o, 600 al 2.o y 300 al 3.o

	G.	P.
1.o Drina, 61.2 kilos, 5 años, por Hallington Lad y Nanná, del señor C. Muñoz, jockey C. Miranda	69	38
2.o Darwin, 71.3, C. Quezada	428	141
3.o Demetrio, 63, A. Leblanc	111	79
4.o Pagano, 66.2, H. Baez	10	11
Panizo, 71.2, O. Carrasco	41	43
Alice Belle, 69, J. Fernández	8	12
Esquife, 69.2, J. Jara	145	57
Cantabria, 56, C. Pinon	156	93
	968	474

Ganado por 3 cuerpos; el 3.o a 200 metros.

Tiempo: 5 m.

Dividendos de Tribunas, unidad de $ 10

Ganador de Drina	$ 126.30
Placé de id.	24.80
Id. de Darwin	14.00
Id. de Demetrio	17.10

Dividendos de Galerías, unidad de $ 5

Ganador de Drina	$ 38.40
Placé de id.	8.30
Id. de Darwin	7.00
Id. de Demetrio	7.70

Dividendos de Viña del Mar, unidad de $ 5

Ganador de Drina	$ 34.70
Placé de id.	9.50
Id. de Darwin	7.50
Id. de Demetrio	9.30

Segunda carrera

Premio KIRRY.—1,400 metros.— $ 2,500 al 1.o, 500 al 2.o y 250 al 3.o

	G.	P.
1.o La Nuez, 49 kilos, 3 años, por Gonin y Nutmeg, del señor A. Huerta, jockey H. Huerta	294	180
Smart, 54 kilos, R. Azócar	1485	542
3.o Comunera, 52 kilos, Arm. Silva	250	181
4.o Duelista, 52 kilos, P. Morales	194	147
Pochochingue, 51 kilos, C. Santander	239	163
Fumarola, 49.6, C. Cruz	566	330
	3028	1543

Ganado por 1 cabeza; el 3.o a 1 cabeza.

No corrió Náutico con 52 kilos.

Dividendos de Tribunas, unidad de $ 10

Ganador de La Nuez	$ 92.70
Placé de id.	28.50
Id. de Smart	16.10

Dividendos de Galerías, unidad de $ 5

Ganador de La Nuez	$ 87.30
Placé de id.	13.80
Id. de Smart	8.60

Dividendos de Viña del Mar, unidad de $ 5

Ganador de La Nuez	$ 49.40
Placé de id.	21.10
Id. de Smart	8.70

Tercera carrera

Premio KAINITA.—1,100 metros —$ 2,500 al 1.o, 500 al 2.o y 250 al 3.o

	G.	P.
1.o Honolulu, 52.5 kilos, 4 años, por Crescendo y Crescide, del stud Progreso, jockey M. Vergara	505	339
2.o Tardía, 50 kilos, D. 2.o López	394	140
3.o Snap, 54 kilos, P. Morales	60	43
4.o Loto, 54 kilos, V. Jara	112	104
Bastian, 58 kilos, A. Molina	555	374
Dándalo, 57 kilos, G. Aravena	76	52
Cylgad, 56 kilos, J. Salfate	276	195
San Miguel, 56.8 kilos, M. Baeza	351	204
Mía Cara, 55, J. Bernal	171	112
Find Out, 54 kilos, L. Carrasco	105	76
Injuria, 54 kilos, J. Arancibia	147	137
Itálica, 54 kilos, M. J. Silva	104	87
Hasty Girl, 53.4 kilos, C. Guzmánn	31	17
Nodriza, 52 kilos, Alf. Silva	269	232
War Queen, 51 kilos, R. Henríquez	121	66
Colón, 48 kilos, J. Pinto	377	307
San Vicente, 47.5 kilos, S. Santander	292	127
	3946	2612

Ganado por 2 1|2 cuerpos; el 3.o a 1 cuerpo.

Tiempo: 1.7 1|5.

No corrieron: Oiseau Bleu, 58; Elda 57, y Finlandia 57.

Dividendos de Tribunas, unidad de $ 10

Ganador de Honolulu	$ 70.30
Placé de id.	28.00
Id. de Tardía	53.50
Id. de Snap	151.80

Dividendos de Galerías, unidad de $ 5

Ganador de Honolulu	$ 32.70
Placé de id.	15.40
Id. de Tardía	28.70
Id. de Snap	32.10

Dividendos de Viña del Mar, unidad de $ 5

Ganador de Honolulu	$ 54.80
Placé de id.	22.40
Id. de Tardía	42.40
Id. de Snap	63.20

Cuarta carrera

Premio KEMPTON PARK.—1,500 metros.— $ 4,000 al 1.o, 800 al 2.o y 400 al 3.o

	G.	P.
1.o Frejol, 56 kilos, 3 4 años, por Flo y Belle Etoile, del stud Limited, jockey, R. Hernández	1488	774
2.o Francesita, 54 kilos, A. Molina	482	384
3.o Picacho, 56 kilos, J. F. Bernal	506	310
4.o Winchester, 56.5 kilos, J. M. Baeza	328	328
Forfar, 53 kilos, O. Montenegro	55	49
Gorgonzola, 53 kilos, R. Henríquez	21	9
Iguazú, 56 kilos, J. Arancibia	61	54
Indino, 53.2 kilos, M. Araya	182	88
Iriarte, 53 kilos, T. Santibáñez	27	24
Jaramago, 56 kilos, J. Salfate	184	184
Pillullo, 56 kilos, C. Pombet	301	249
Rubicón, 53 kilos, G. Guerra	113	77
Agua va, 51 kilos, P. Morales	527	346
Griega, 54 kilos, J. Oregon	27	19
Malvaloca, 52 kilos, S. Martínez	203	103
Mollaca, 54 kilos, Arm. Silva	59	38
Roulotte, 51.5 kilos, E. Rebolledo	16	26
White Cross, 51 kilos, C. Cruz	151	120
	4731	3102

Ganado por 3 cuerpos; el 3.o a 3|4 de cuerpo.

Tiempo: 1.22 2|5.

No corrieron: Tib Bit, 56; Walpole 56 y Witchcraft 56.

Dividendos de Tribunas, unidad de $ 10

Ganador de Frejol	$ 28.60
Placé de id.	16.00
Id. de Francesita	22.10
Id. de Picacho	25.00

Dividendos de Galerías, unidad de $ 5

Ganador de Frejol	12.50
Placé de id.	7.90
Id. de Francesita	11.40
Id. de Picacho	13.10

Dividendos de Viña del Mar, unidad de $ 5

Ganador de Frejol	$ 16.50
Placé de id.	8.40
Id. de Francesita	14.80
Id. de Picacho	9.10

5.a carrera

Premio LA HUASCA.— (Clásico) —1,800 metros. — $ 10,000 al 1.o, 2,000 al 2.o y 1,000 al 3.o

	G.	P.
1.o Flama, 52 kilos, 3 años, por Olascoaga y Madelon, del corral Jackson, jockey H. Ramírez	1427	411
2.o Falkland, 57 kilos, J. M| Baeza	2057	988
2.o Saint Jeorge, 54 kilos, J. Salfate	537	331
4.o Portugal, 57 kilos, M. Verdejo	1113	651
Bycycle, 54 kilos, A. Molina	109	80
Felpa, 53 kilos, P. Costa	573	367
	6116	2828

Ganado por 2 1|2 cuerpos; los segundos en empate.

Tiempo: 1.52 3|5.

No corrió Mónaco, con 54 kilos.

Dividendos de Tribunas: unidad de $ 10:

Ganador de Flama	$ 38.60
Placé de Flama	19.90
Placé de Falkland	12.10
Placé de Saint George	16.20

Dividendos de Tribunas: unidad de $ 5:

Ganador de Flama	$ 25.40
Placé de Flama	9.90
Placé de Falkland	6.30
Placé de Saint George	7.60

Dividendos de Viña del Mar: unidad de $ 5:

Ganador de Flama	$ 23.00
Placé de Flama	8.30
Placé de Falkland	5.90
Placé de Saint George	6.80

6.a carrera

Premio KERMESSE. — 1,100 metros. — $ 2,500 al 1.o, 500 al 2.o y 250 al 3.o

	G.	P.
1.o Pega Pega, 53 kilos, 3 años, por Pirapó y Avelina, del señor J. L. Walker, jockey A. Molina	870	612
2.o Fácil, 54 kilos. J. Salfate	1370	766
3.o Alucita, 55 kilos, M. Verdejo	269	216
4.o Petardito, 51 kilos, C. Cruz	129	77
Girasol, 62 kilos. E. Canales	405	135
Hesperia, 57 kilos, H. Contreras	200	147
Barsaquito, 55 kilos, H. Ramírez	544	243
Fatalist, 55 kilos, P. Costa	389	281
Peggy Wood, 54 kilos, J. Bernal	463	324
Náutico, 53,4 kilos, V. Jara	258	183
Hila, 52 kilos, J. Oregón	116	65
Altair, 51 kilos, A. Nieto	133	86
Cadete, 51 kilos, D. López	77	77
Highflower, 51 kilos, Armando Silva	340	200
	5563	3412

Ganado por 1 1|2 cuerpo; el tercero a 4 cuerpos.

Tiempo: 1.6 2|5.

No corrieron: Pacato, 52, y Cambio, 50 kilos.

Dividendos de Tribunas: unidad de $ 10:

Ganador de Pega Pega	$ 57.50
Placé de Pega Pega	18.00
Placé de Fácil	16.40
Placé de Alucita	32.80

Dividendos de Tribunas: unidad de $ 5:

Ganador de Pega Pega	$ 25.00
Placé de Pega Pega	9.10
Placé de Fácil	8.70
Placé de Alucita	15.70

Dividendos de Viña del Mar: unidad de $ 5:

Ganador de Pega Pega	$ 30.60
Placé de Pega Pega	9.30
Placé de Fácil	7.90
Placé de Alucita	24.50

7.a carrera

Premio KENA. — 2,000 metros. — $ 3,500 al 1.o, y 700 al 2.o.

	G.	P.
1.o Amurat, 54 kilos, 6 años, por Barsac y Auróñla, del Stud Mirabeau, jockey J. Salfate	1180	472
2.o Voyou, 60 kilos, A. Molina	1882	820
3.o Piave, 42 kilos, S. Jiménez	155	116
4.o Herodes, 45.8 kilos, C. Santander	370	191
Flapper, 53 kilos, M. Verdejo	1679	664
Uxor, 42.3 kilos, J. Pinto	662	351
	5928	2614

Ganado por 2 cuerpos; el tercero a 3 cuerpos.

Tiempo: 2.8.

Dividendos de Tribunas: unidad de $ 10:

Ganador de Amurat	$ 45.20
Placé de Amurat	21.20
Placé de Voyou	16.50

Dividendos de Tribunas: unidad de $ 5:

Ganador de Amurat	$ 17.40
Placé de Amurat	8.70
Placé de Voyou	9.10

Dividendos de Viña del Mar: unidad de $ 5:

Ganador de Amurat	$ 15.10
Placé de Amurat	7.70
Placé de Voyou	7.50

8.a carrera

Premio KAY WEST. — 1,100 metros. — $ 2,500 al 1.o, 500 al 2.o y 250 al 3.o

	G.	P.
1.o Paimpolaise, 53.2 kilos, 5 años, por Constant y Donna, del Stud Constancia, jockey V. Jara	539	243
2.o Coronis, 53 kilos, M. J. Silva	1216	594
3.o Marialva, 49.5 kilos, H. Ramírez	949	405
4.o Walter Scott, 45 kilos, A. Nieto	151	88
Duque de El, 60 kilos, A. Molina	1038	363
Shimosa, 57 kilos, J. Salfate	165	81
Filoche, 52 kilos, Alfredo Silva	1321	622
Gacetilla, 48 kilos, R. Henríquez	475	359
Edimboro, 46 kilos, J. Pinto	493	200
Fagra, 46.3 kilos, D. López	665	401
War Paint, 45 kilos, J. Osorio	675	323
	7687	3679

Ganado por 2 cuerpos; el tercero a 3 cuerpos.

Tiempo: 1.5 3|5.

No corrieron: Pochochingue, 45; Fusil, 44, y Assaye 43 kilos.

Dividendos de Tribunas: unidad de $ 10:

Ganador de Paimpolaise	$ 128.30
Placé de Paimpolaise	38.40
Placé de Coronis	21.60
Placé de Marialva	27.00

Dividendos de Tribunas: unidad de $ 5:

Ganador de Paimpolaise	$ 62.10
Placé de Paimpolaise	18.50
Placé de Coronis	12.70

Dividendos de Viña del Mar: unidad de $ 5:

Ganador de Paimpolaise	$ 55.50
Placé de Paimpolaise	18.00
Placé de Coronis	12.00
Placé de Marialva	18.50

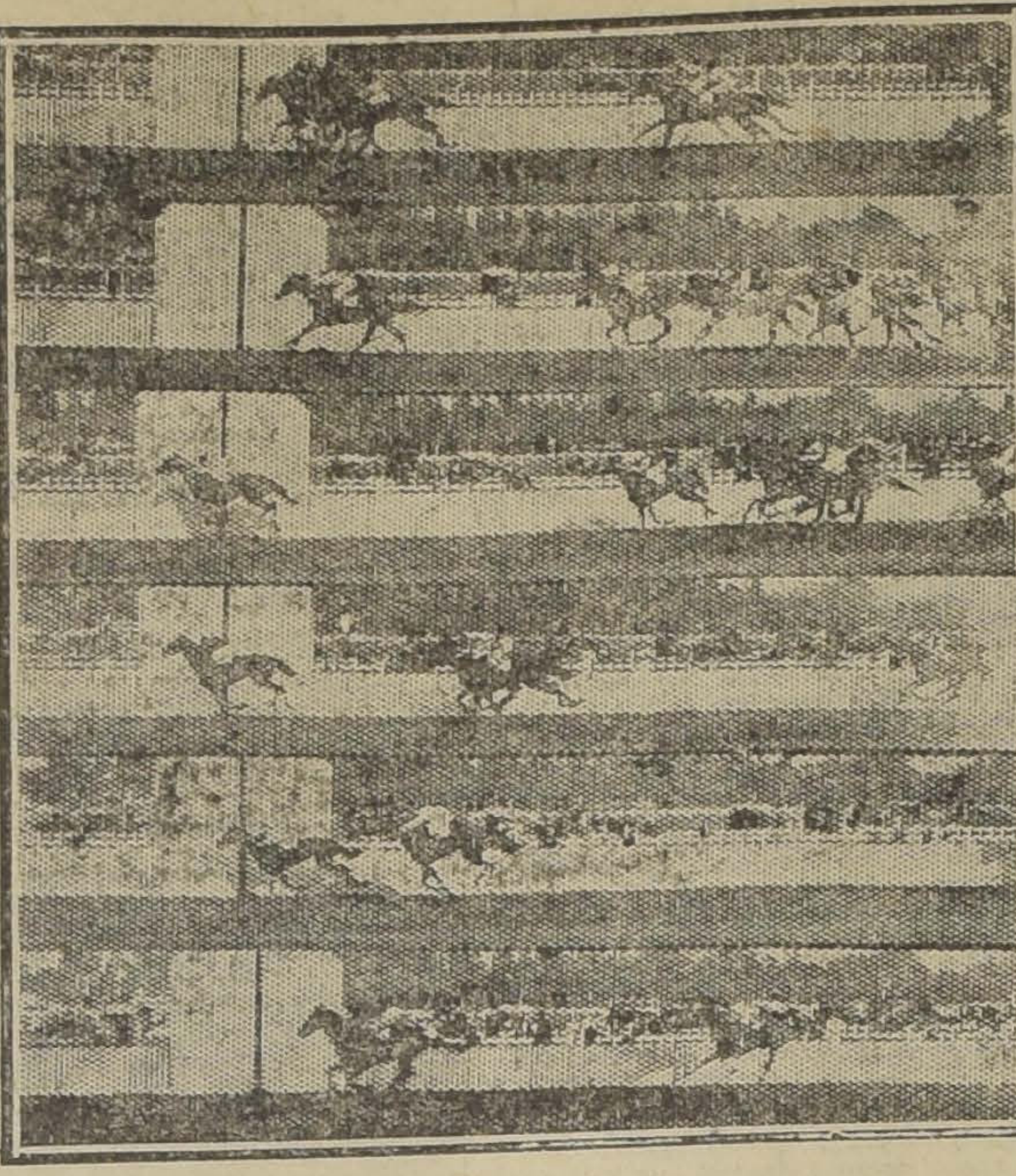

LAS LLEGADAS DE AYER

2.a CARRERA: LA NUEZ, SMART, COMUNERA, DUELISTA. — 2.a CARRERA: HONOLULU, TARDIA, SNAP, LOTO. — 4.a CARRERA: FREJOL, FRANCESITA, PICACHA, WINCHESTER — 5.a CARRERA: FLAMA, FALKLAND, SAINT GEORGE, PORTUGAL. — 6.a CARRERA: PEGA PEGA, FACIL, ALUCITA, PETARDITO. — 7.a CARRERA: AMURAT, VOYOU, PIAVE, HERODES

HIPODROMO CHILE

LAS CARRERAS DE LA MAÑANA DE AYER

La concurrencia que asistió ayer al Hipódromo Chile fué bastante numerosa. La cátedra sólo vió triunfar a su favorita Telilla, produciéndose por tal motivo varios dividendos de consideración.

En la carrera inicial la favorita Assaye defeccionó feamente, resolviéndose el triunfo por un hermoso empate entre Viana y Activo.

Luminosa lució sus colores al frente seguida por Assaye, Quelén y Activo. En la recta atropelló y pasó al frente Quelén, pero al final no pudo impedir que lo dominaran Viana y Activo, que cruzaron el disco en empate precediendo por sólo una cabeza a Quelén. Cuarta Luminosa.

En buena forma se impuso la favorita Telilla en el premio Pampa sobre 900 metros, que ocupaba el segundo lugar en el programa.

Resplandor se destacó al frente seguido por Catilina, Cilina y Telilla. Hasta 100 metros del disco el puntero se mantuvo en su puesto, pero ahí decayó. Mientras tanto Telilla había pasado al frente y cruzó victoriosa el disco con un cuerpo de luz sobre Colonia, que atropelló tardíamente. El tercer puesto lo obtuvo Yáquil delante de Resplandor.

El segundo favorito Carboncillo se impuso estrechamente en la 3.a carrera sobre 1,400 metros.

Asiático se desprendió al frente seguido a dos cuerpos por Angina, Slavo, Macacho, Gran Señora y Carboncillo. El puntero intentó cubrir la distancia de una hebra, pero no pudo mantener su colocación hasta el disco, pues en una postrer entrada lo dominó Carboncillo y lo precedió por media cabeza. Gran Señora obtuvo el tercer lugar delante de El Guindito.

En forma verdaderamente aplastante se impuso Lady Kendal en el Premio Polpaico sobre 1,500 metros, pagando un suculento dividendo a sus partidarios.

Himalaya punteó en las primeras distancias para ser pronto reemplazada por Agosto, que se cortó dos cuerpos delante de Lady Kendal, Himalaya, Silver y Chichí. Poco antes de girar la curva Lady Kendal había dominado al puntero y en la recta no necesitó emplearse para batir por tres cuerpos a Agosto. Chichí obtuvo el tercer puesto delante de Zólika. 5.a Guillotina.

Largo rato se demoró la partida de la 5.a carrera sobre 900 metros, debido a las nerviosidades de Sacarina que cortó en repetidas ocasiones las huinchas y botó a su jockey.

Dada por fin la señal, apareció Cara de Masa en el puesto delantero seguido a dos cuerpos por Pechén, Finlandia, Saddie y Pajarita. Con sus extraordinarias ligerezas el puntero se mantuvo en su puesto hasta 100 metros de la raya, donde le dió alcance Saddie, que contuvo el ataque de Pajarita, que tuvo que conformarse con el segundo puesto a medio cuerpo de la ganadora. El tercer puesto, muy cerca de los primeros, lo conservó Cara de Masa delante de Finlandia.

A una hermosísima llegada dió lugar el Premio Palmilla, donde terminaron en el disco cinco animales separados por escasa diferencia, obteniendo el triunfo Chateau Gonthier. El handicapper señor Bello, fué muy felicitado por la acertada distribución de los pesos.

Puesto el lote en movimiento, apareció Deshabillé en el puesto delantero seguida por Fideline, Boa, Fusil, Dodge y Dover, cerrando la marcha Chateau Gonthier. Cuando el grupo giraba la curva, Fideline había dominado a la puntera y desembocó en la recta estrechamente asediada por Boa, Dover y Dodge. En los últimos metros la lucha adquirió caracteres emocionantes, pues Chateau Gonthier inició un rápido avance por el lado interior, que le permitió alcanzar en el disco un pescuezo de luz sobre Fideline, que precedió por media cabeza a Boa. 4.o Dover delante de Dodge.

No terminaremos estas líneas sin hacer notar la poca corrección con que corrió Molina a Fideline, que abrió y estorbó en la recta a Boa, perdiendo por esta causa la carrera, pues gracias a estas circunstancias triunfó el pupilo del stud Columbia.

Puso término a la reunión el estrecho triunfo de Entente, que estaba muy jugada. La favorita Cara Carmen no se vió en ninguna parte.

Alzadas las cintas se movió Octubre en el puesto delantero seguido por Entente, Altair y Alejo II. No tardó en forzar el tren y tomar punta Altair, que desembocó en la recta en el puesto de leader. Faltando 200 metros para el disco Entente inició un afortunado avance por el lado de los palos y logró dar alcance a la puntera. Pero en los últimos tramos se hizo presente por fuera Alejo II con extraordinaria violencia, pero sólo alcanzó el segundo puesto a media cabeza de Entente. El tercer lugar lo conservó Altair delante de Burloncillo.

Las carreras terminaron con un atraso bastante grande, pues salieron después de las 12 1|2 P. M.

RESULTADOS GENERALES
(Pista liviana)

1.a Carrera

Premio PAINE. — 1,200 metros. —Premios: $ 1,500 al 1.o, $ 300 al 2.o y 150.

	G.	P.
1.os Viana, 60 kilos, 6 años, por L'Aiglon y Silesia, del señor H. Fleureau, jinete, C. Pinon	47	69
Activo, con 51 kilos, 4 años, por El Tango y Caravela, del señor E. Anguita, jinete, A. Nieto	217	236
2.o Quelen, con 52 kilos, jinete, L. Carrasco	429	261
3.o Luminosa, con 54 kilos, jinete, P. Morales	457	119
Assay, con 54 kilos, jinete, C. Cruz	736	324
Bruno, con 52 kilos, jinete L. A. Zúñiga	50	35
Lochinwar, con 52 kilos, jinete, L. Jofia	58	48
Herodoto, con 54 kilos, jinete, R. Azócar	52	42
Berlín, con 49 kilos, jinete, L. A. Zamora	19	23
Popeline, 52 kilos, jinete, C. Pombet	24	5
Glaneuse, con 42 kilos, jinete, C. Castro	95	71
Total	2244	1233

Ganado por empate, el 3.o a una cabeza.

No corrieron: Costanera, 55; Pinganilla y Urbs ,con 53.

Dividendos: Tribunas unidad de $ 5

Ganador de Viana	$ 95.20
Id. de Activo	20.30
Placé de Viana	18.10
Id. de Activo	8.80
Id. de Quelen	8.50

Dividendos: Galerías, unidad de $ 2

Ganador de Viana	$ 26.10
Id. de Activo	8.50
Placé de Viana	5.70

Id. de Activo
Id. de Quelen
Dividendos: Viña
Ganador de Via
Id. de Activo
Placé de Viana
Id. de Activo
Id. de Quelen

2a C

Premio PAMPA
metros. — Pre
$ 300 al 2.o y 1

1.o Telilla, con
4 años, por
eltada, del
dugo, jinete
to.
2.o Colonia, con
jinete, J. Osorio
3.o Yaquil, con
jinete, C. Sa
4.o Resplandor,
kilos, jinete, A.
Costanera, con
jinete, G. A
Zurbaran, con
jinete, L. Jo
Pisperita, con
jinete, P. Mo
Centolla, con
jinete, O. Va
Riodina, con
nete, J. Oreg
Catilina, con
nete, C. Pomb
Placero, con
nete, M. Ver
Cilina, con 46
nete, L. Carr
Longo, con 44
te, C. Castro.
Tontonelli, con
nete, L. A. Za
Nun, con 40 kil
te, S. Jiménez

Total.

Ganado por
una cabeza.
Tiempo: 55
No corrieron:
rry Whistky,
kilos.
Dividendos: Trib
Ganador de Tel
Placé de id.
Id. de Colonia.
Id. de Yaquil
Dividendos: Gale
Ganador de Te
Placé de id.
Id. de Colonia.
Id. de Yaquil.
Dividendos: Viña
Ganador de Tel
Placé de id.
Id. de Colonia.
Id. de Yaquil.

3a C

Premio PARRAL
1,400 metros. — P
1.o, 200 al 2.o y

1.o Carboncillo, con
los, 4 años, por
Chilena, del
Henríquez,
Canales.
2.o Asiático,
nete, C. Castro
3.o Gran Señora, con
los, jinete, L. A.
ra.
4.o El Guindito, con
los, jinete, S.
Zunil, 60 kilos,
M. Araya.
Macacho, con
jinete, A. Mo
jinete, C. Pomb
Hebridas, con 49 ki
nete, L. A. Zúñ
Angina, con 49 ki
te, J. Osorio.
Cabecilla, con
jinete, J. Pinto
Gregorita, con
jinete, L. Carras
Dorina, con 44 ki
nete, G. Guerra
Facsimil, con 44 ki
nete, C. Santander
Slavo, con 43 ki
te, J. Gutiérrez
Campanillazo, con
jinete, A. Sánchez
Chulinga, con 40 ki
nete, J. A. Lora
Sta. Marta, con
jinete, L. Mansilla
Alicahue, con
jinete, R. Torre

Total.
Ganado por med
a medio cuerpo.
Tiempo: 1.28

HOY LUNES, A LAS 3 P. M.
Vaquillas Holandesas
Toros Holandeses
DEL CRIADERO LOLENCO (Angol)
DEL SEÑOR
Arturo Alemparte
HOLANDESES
Se Rematarán
HOY LUNES, 24 a las 3 P. M.
En nuestro local: Huérfanos 2855
VENDRAN:
8 TOROS HOLANDESES, finos por cruzamiento, hijos de los toros importados de Holanda, Holstein y Estados Unidos: "Landherr", "Maipo" y "Oscar II", y de vacas seleccionadas productoras de 20 litros arriba. Estos toros han sido criados a toda leche.
20 VAQUILLONAS HOLANDESAS, finas por cruzamiento, de 2 y 3 años. Estas últimas preñadas y al parir de TOROS FINOS DEL CRIADERO; todas hijas de los toros importados: "Landherr", "Maipo" y "Oscar II".
EDUARDO RODRIGUEZ & Cía.
2855 — HUERFANOS — 2855

KOLYNOS
Dental Cream
Fórmula de un dentista
RECOMENDADA POR DENTIST
Limpia la boca y desinfect
cepillo

LA BUENA COMPRA
SAN DIEGO 633
¡¡DE QUIEBRAS!!
por cuenta de varias Cías. de Seguros dejadas de cuenta y saldos
SEDAS
Raso Charmeusse muy fino en colores negro, marino, café, plomo, topo, terracota verde esmeralda, bordeaux, turquesa, naranja y fresa; su precio . . . $ 48.00
Ahora, a . . . $ 28.00
Crepé chinesco, a . . . $ 10.00
Tafetán en todos los colores; su valor . . . $ 35.00
Sólo a . . . $ 23.50
Espumilla listada en clase muy fina, sólo a $ 14.50
Espumillas de un color, a . . . $ 16.00
Crepé Yoryé, a . . . $ 9.50
Sedas para forros, listadas y de un color, a $ 9.50
LANAS
Lanas fantasía en listas, cuadros y balladeras, clases muy finas, ancho 1.40; su valor $ 35, a . . . $ 24.00
Casimires marino y negro, ancho 1.40, a . . . $ 20.00
Gabardinas y tricotinas en todos los colores, ancho 1.40, sólo a . . . $ 25.00
Sargas marino y negro en clase fina, ancho 1.40, a . . . $ 13.50
Lanas a cuadros y listas en clase fina, ancho 1.20, a . . . $ 12.00
CREAS, TOCUYOS
Crea medio hilo, ancho 2 metros, a
Id. ancho 2 metros
Id. ancho 2 metros
Crea en granito
Id. id., 1.80, a
Id. id. mejor, 1.80
Crea, ancho 1.40
Tocuyo doble ancho 1.80, a
Id. id. id. 1.60, a
Id. id. id. 1.50, a
Tocuyo especial, 1.
Id. 90 centímetros
Lienzos finos por
$ 68, 70 y
Por metro, a $
Hay además
vhy, céfiros, dama
tel a precios
LA BUENA COMPRA -:- San Diego 633, entre Eyzaguirre y Die

o corrió Gaudiosa, con 40 ki-
dendos: Tribunas, unidad de $ 5
ador de Carboncillo.. . $ 25.40
é de id. 13.40
de Asiático. . . . 23.70
é de Gr. Señora. . . 25.00
dendos: Galerías, unidad de $ 2
ador de Carboncillo. . . $ 10.20
é de id. 4.40
de Asiático. . . . 8.20
de Gran Señora. . . 7.70
dendos: Viña del Mar, unidad de $ 5
ador de Carboncillo. . $ 32.10
é de id. 12.10
é de Asiático.. . . 44.30
de Gran Señora.. . . 29.30

4.a carrera

emio POLPAICO.— 1.500 me-
— $ 2.000 al 1.o, 400 al 2.o y
al 3.o
Lady Kendal, con 53
os. 5 años, por Viraró
M. Confrey, del señor
Yáñez, jinete C. Pom- 171 94
Agosto, 48 kilos, M. 255 139
rgara.
hichí, 51 kilos, D. 2.o 1472 583
pez.
ólika, 51 kilos, J. Ore- 693 286
Floro, 51 kilos, Ar. 123 67
Vallière, 53 kilos, Ar. 802 417
r. 52 kilos, Alf. Sil- 197 102
otina, 52 kilos, C. 71 52
ga, 51 kilos, A. Villa- 270 118
n, 49 kilos, L. Carras- 168 90
cia, 49 kilos, J. Pin- 46 46
moscas, 48 kilos, J. 317 209
orio.
to, 47 kilos, C. San- 160 125
der
antor, 45 kilos, G. 190 170
erra.
carrilero, 44 kilos, L. 131 71
Zúñiga.
laya, 40 kilos, A. 177 123
nchez.
o, 40 kilos, C. Castro 68 123
tal 5411 2752
nado por 3 cuerpos; el 3.o a
abeza.
mpo: 1.33 3|5.
corrieron: Pérfido 61, Timba-
y Kipsol con 50 kilos.
dendos de Tribunas. — Unidad de $ 5
dor de L. Kendal . . $ 142.40
de Id. 34.40
de Agosto 24.80
de Chichí 9.70
dendos de Galerías. — Unidad de $ 2
dor de L. Kendal . . $ 62.30
de Id. 14.00
de Agosto 11.90
de Chichí 3.80
dendos de Viña del Mar. — Unidad de $ 5
dor de L. Kendal . . $ 237.60
é de Id. 39.30
é de Agosto 51.80
é de Chichí. . . . 9.80

5.a carrera

emio PALQUI. — 900 metros.
1.500 al 1.o, $ 300 al 2.o y
al 3.o
addie, con 47 kilos, 3
s, por Barsac y Ten-
Ball, del señor H.
urean, jinete S. Ji-
nez. 276 211
ajarita, 53 kilos, C.
mbet. 641 198
ara de Masa, 51 ki-
J. Oregón. 558 253
Lady, 48 kilos, J.
to. 553 366
58 kilos, O. Var-
. . . . . . 19 7
o, 55 kilos, J. F. Ber-
. . . . . . 279 213
o, 54 kilos, M. J.
s. 436 230
n, 54 kilos, M. Ver-
a. 763 625
ina, 53 kilos, D. 2.o
ez
edo, 51 kilos, G. Ara-
a. 300 201
50 kilos, J. Oso-
rio. 388 219
ice, 49 kilos, Alf. Sil-
. . . . . . 101 62
dia, 49 kilos, L. Ca-
co 199 81
e, 45 kilos, G. Gue-
. . . . . . 235 112
al. 4834 2669
ado por 1|2 cuerpo, el 3.o a
scuezo.
npo: 55 4|5.
corrieron: Cambio, 55 y Lumi-
on 52 kilos.
ndos de Tribunas. — Unidad de $ 5
or de Saddie. . . . $ 78.80
de Id. 18.70
de Pajarita. . . . 19.60
de Cara de Masa . 16.50
ndos de Galerías. — Unidad de $ 2
or de Saddie . . . . $ 35.10
de Id. 8.90
de Pajarita 5.20
de Cara de Masa . 8.40
ndos de Viña del Mar. — Unidad de $ 5
or de Saddie. . . . $ 104.10
de Id. 29.10
de Pajarita 20.80
de Cara de Masa . 19.50

6.a carrera

mio PALMILLA. — 1.500 me-
$ 3,000 al 1.o, $ 400 al 2.o y
3.o
h. Gonthier, con 50
s, 5 años, por Burgo-
ter y Ostelle, del
Columbia, jinete J.
o. 681 366
deline, 53 kilos, A.
na. 1446 436
kilos, C. Pombet . 681 325
over, 46 kilos, L. A.
ora. 923 262
53 kilos, R. Her-
ez. 991 436
47 kilos, D. 2.o Ló-
bilié, 47 kilos, G. 592 191
rra. 192 68
45 kilos, J. Oso-
. . . . . . 414 198
al. 5925 2274
ado por pescuezo, el 3.o a 1|2
po: 1.33 4|5.
corrieron: Rasputín 53, Edim-
y Pacato con 44 kilos.
ndos de Tribunas. — Unidad de $ 5
or de Ch. Gonthier . $ 37.10
de Id. 9.20
de Fideline 8.50
de Boa 9.70
ndos de Galerías. — Unidad de $ 2
r de Ch. Gonthier . $ 17.30
de Id. 4.50
de Fideline 3.30
de Boa. 4.30
ndos de Viña del Mar. — Unidad de $ 5
r de Ch. Gonthier . $ 91.40
de Id. 15.30
de Fideline 8.80
de Boa. 9.00

7.a carrera

nio PANTMAVIDA. — 900 me-
— $ 1.500 al 1.o, $ 300 al 2.o
al 3.o
tente, 46 kilos, 6
, por Rampart y Ca-
a, del señor P. Ruiz
inete L. A. Zamora 856 198
jo, 53 kilos, A. Mo-
tair, 44 kilos, A. 1147 315
rioncillo, 50 kilos, 526 158
. Zúñiga.
52 kilos, C. Guz- 74 21
men, 50 kilos, D. 94 34
López
, 48 kilos, J. Oso- 1120 191
lla, 45 kilos, J. 733 212
. . . . 739 314
do por 1|3 cabeza, el 3.o a 5289 1443
beza.
po: 54 4|5.
corrieron: Florina, 59; Pego-
y Pacato con 44 kilos.
ndos de Tribunas. — Unidad de $ 5
r de Entente . . . $ 27.80
de Id. 10.30
de Alejo II 8.30
de Altair 11.60
ndos de Galerías. — Unidad de $ 2
r de Entente . . . . $ 14.10
de Id. 4.20
de Alejo LL. . . . 3.50
de Altair 6.90
ndos de Viña del Mar. — Unidad de $ 5
r de Entente . . . $ 38.10
de Id. 10.50
de Alejo II 10.00
de Altair 23.10

NOTICIAS DIVERSAS

PREPARADORES DE LOS VENCEDORES DE AYER EN AMBOS HIPODROMOS

Club Hípico

Drina, J. F. Salinas.
La Nuez, A. Huerta.
Honolulu, J. Vásquez.
Frejol, F. Galván.
Flama, F. Rojas.
Pega-Pega, Andrés Rodríguez.
Amurat II, H. Pérez.
Paimpolaise, A. Huerta.

Hipódromo

Viana, C. Pinón.
Activa, P. Polanco.
Telilla, N. Verdugo.
Carboncillo, O. Mauret.
Lady Kendal, E. Cuevas.
Sadie, C. Pinón.
Chateau Gonthier, R. Cárdenas.
Entente, C. Pérez.

PALILLO. — El veterinario oficial, señor Alvaro Blanco, presentó a la Junta de Comisarios el informe pedido sobre las dolencias de Palillo, que dice que el caballo padece una grave dolencia a las manos, cuya curación demorará dos meses.

La Junta de Comisarios acordó suspender por dos meses a Palillo y dejar sin efecto el castigo que pesaba sobre el jockey Luis A. Jerez.

ITALICA. — Fué suspendida, por el señor juez de partida del Club Hípico, hasta que acredite saber partir.

RECLAMO. — El reclamo interpuesto por el jockey de Altair en contra de Náutica fué desestimado por los señores comisarios.

PRESENTACION. — Poco antes de correrse la 7.a carrera del Club Hípico se presentó ante los señores comisarios a exponer que en esa carrera correrían dos de sus pupilos, el preparador de Piave y Herodes, y que creía tener más opción a ganar con Piave. Hacía esta aclaración para evitar comentarios.

MULTADOS. — En la suma de 20 pesos respectivamente fueron multados los propietarios de Cantabria y Cadete por no presentarlos a correr con sus colores respectivos.

SACARINA. — Fué suspendida por dos meses por el señor Eduardo Moreno, juez de partida del Hipódromo Chile, por dificultar largo rato la partida y cortar en varias ocasiones las huinchas.

VIANA Y ACTIVO. — Estos dos animales que ganaron en empate la carrera de venta con que se abrió la reunión en el Hipódromo Chile, fueron puestos en remate.

Viana no tuvo interesados y fué adjudicada a su propietario por el mínimum de $ 2,500 en que se encontraba avaluada.

Activo fué rematado en $ 2,050 por el señor Arturo Ulloa. Tenía como mínimum $ 1,100.

APERTURA DE INSCRIPCIONES

Hoy hasta las 4 de la tarde se recibirán en las secretarías del Club Hípico e Hipódromo Chile, las inscripciones para las carreras del próximo Domingo 30 de Octubre, cuyos programas de entrada son los siguientes:

Club Hípico

I. Premio LA MAÑANA. — (De remate). — 1,400 metros. — Para caballos nacidos en Chile que se rematen por $ 4,000. — Peso: 54 kilos. — Recargo de 3 kilos al ganador de una carrera y de 5 kilos al de varias. — Inscripción: $ 25. — Premio: $ 2,500 al 1.o

II. Premio LANZA II. — 1,600 metros. — Para caballos de 3 años nacidos en Chile que no hayan ganado. —Peso: 56 kilos. — Inscripción: 40 pesos. — Premio: $ 4,000 al 1.o

III. Premio LAS BLANCAS. — 1,800 metros. — Para caballos de 3 años no ganadores de clásicos o reglamentarios. — Peso: 56 kilos. — Descargo de 6 kilos a los que no hayan ganado $ 10,000. — Inscripción: $ 30. — Premio: $ 3,000 al 1.o.

IV. Premio LUIS COUSIÑO (clásico). — 1,600 metros. — Para reproductores. — Handicap limitado entre 62 y 47 kilos. — Inscripción: $ 20. — Ratificación: $ 50 el Lunes 24 de Octubre. — Entrada: $ 70. — Premio: $ 7,000 al 1.o.

Acorazado, Agua Va, Alavy, Albaycín, Alta Ley, Aparcero XII, Atento, Atica, Auvernia, Bailén, Bambalina, Belerofonte, Bizerta, Budapest, Calambour, Campoamor, Cancha Rayada, Carbón, Cilina, Comunera, Confidencia, Daventry, Demanda, Dichoso, Don Alfredo, Don Alvaro, Don Quijote, Durbar, Electrón, Elqui, Etolo, Espadaña, Espora, Espronceda, Eryn, Etón, Ever, Falsete, Fantasio, Farnesio, Felpa, Ficticio, Fideline, Fife, Flanders, Fleurs, Fósforo, Francesita, Frejol, Frangollo, Fumarola, Furgón, General, Golden Dream, Golden Queen, Gran Mogol, Gran Señor, Harold, Hazel Berry, Herodia, High Flower, His Majesty, Hook, Insula, Irish, Isócrates, Itálica, Jaramago, Jimmy II, Kalandor, Kerensky, Kilimanjaro, Kiss Me, Landri, Loma Blanca, Los Robles, Maitencillo, Mi Cariño, Mike, Minor Ferry, Miss Muffit, Monleone, Nell Aqua, Nitrato, Nitrógeno, Oracle, Paf, Palillo, Paradox, Pega Pega, Perla White, Picacho, Poema, Poincaré, Porro, Prince Charlie, Provenza, Pulacayo, Queen's Ferry, Redmond, Rentería, Rock's Ferry, Rodrigo, Saint George, Salada, Singoala, Sir Jorge, Shylock, Telinga, Tenorio, Titanic, Trigo, Vice-Versa, Vístula, Voyou, Wa'ewska, Walhalla, Walnut, Walter Scott, War Queen, Warwick, Welladay, Whitechapel, White Lady, Winchester.

V. Premio LA HAYA. — 1,100 metros. — Para caballos ganadores de $ 10,000. — Handicap. — Inscripción: $ 25. — Premio: $ 2,500 al 1.o

VI. Premio L'AIGLON. — 3,000 metros. — Para todo caballo. — Handicap. — Inscripción: $ 50. — Premio: $ 5,000 al 1.o

Hipódromo Chile

I. Premio QUILICURA. — Para 3 años perdedores. — Peso: 56 kilos. —Descargo de un kilo por carrera perdida — Inscripción: $ 10. —Premios: $ 1,000 al 1.o $ 100 al 2.o — Distancia: 750 metros.

II. Premio QUILLAYES. —Handicap. — Para hacks. — Inscripción: $ 10. — Premios: $ 1,000 al 1.o y $ 100 al 2.o — Distancia: 900 metros.

III. Premio QUILLOTA. — Omnium Handicap. — Inscripción: 15 pesos. — Premios: $ 1,500 al 1.o— Distancia: 1,200 metros.

IV. Premio QUILPUE. — Omnium Handicap. — Inscripción: 25 pesos. — Premios: $ 2,500 al 1.o — Distancia: 1,900 metros.

Nota. — En las carreras públicas el 2.o premio será el 20 o|o del 1.o. Cuando corran cuatro caballos o más, y el tercer premio será el 10 o|o del 1.o cuando corran ocho caballos o más.

VIDA OBRERA

SOBRE LA LABOR DESARROLLADA POR EL CONGRESO GRAFICO NACIONAL CELEBRADO EN SETIEMBRE DEL MES PROXIMO PASADO EN VALPARAISO

Lo que nos dice a este respecto uno de sus dirigentes

Importantes acuerdos tomados por la Sociedad Unión Andrés Bello

El Directorio de la Federación de Obreros de Imprenta se reunirá hoy, a fin de tomar conocimiento sobre las incidencias producidas en un establecimiento industrial

Fiestas, Acuerdos y Citaciones Sociales

PUBLICACIONES DE LA FEDERACION OBRERA DE CHILE

CONSEJA N.o 2 DE TRANVIARIOS. — Sección Victoria. — Cítase a los federados pertenecientes a la Sección Victoria, para hoy a las 8 y media P. M., con el objeto de tratar importantes asuntos relacionados con la buena marcha de esta sección.

Al mismo tiempo se avisa al personal que el tesorero los atenderá de 10 a 12 M., a todos aquellos que se encuentren atrasados en el pago de sus cuotas.

CONSEJO N.o 21 DE TELEFONISTAS DE AMBOS SEXOS. —Se pone en conocimento del personal, que antes perteneció a esta organización, se sirva darse por invitado a la próxima reunión que se celebrará mañana a las 6 P. M., en el local social, a fin de tratar los últimos acuerdos relacionados con la actuación de la Junta Provincial.

Acuerdos sociales

SOCIEDAD BERNARDO O'HIGGINS. — El directorio en su sesión de ayer, tomó los siguientes acuerdos: En conformidad con el artículo 14, de los estatutos: el directorio concede una prórroga de 60 días para que los socios morosos se pongan al corriente en el pago de sus cuotas. Este plazo terminará el 31 de Diciembre del presente año. El directorio aprobó en general el proyecto de reformas de estatutos, dejando la discusión particular para la junta general. Se acordó citar por la prensa a junta general extraordinaria para el primer Domingo de Noviembre a las 9 y media A. M., con el objeto de someter a su aprobación el proyecto de reforma de estatutos.

El directorio, recomienda a todos los socios, su asistencia a esta reunión, por tratarse de un asunto de importancia para la institución.

FEDERACION DE OBREROS DE IMPRENTA. — Cítase al cuerpo directivo para hoy, a la salida del taller, a fin de conocer la respuesta que debe dar hoy el industrial señor Vargas Araneda, a un pliego de peticiones de los linógrafos, que se le pasó el Sábado último, el cual está concebido en la siguiente forma: 1.o Jornal mínimo diario de $ 10 para los diurnos y de $ 12 para los nocturnos. 2.a Cumplimiento del tarifado o sea $ 0.70 el mil de cuadratines, para los diurnos, y $ 0.80 para los nocturnos, que es la tercera parte de lo que actualmente se paga por la composición a mano hecha de día y de noche, respectivamente. 3.o Jornada de ocho horas para los nocturnos y diurnos, quedando a voluntad del operario el aumento del tiempo etraordinario. 4.a En caso de enfermedad, el pago del mínimum diario durante dos semanas, y la mitad de éste en los días o semanas que sigan a las dos primeras. 5.a El pago semanal que se efectúe los días Sábados de 2 a 3 de la tarde; y 6.a Pago extricto de las diferencias que se presentan con el cambio de cuerpos en la composición y medidas de ésta.

A esta reunión cítase a los delegados a fin de que estén al tanto de lo que resuelva sobre el particular el directorio.

—Para mañana, a las 8.30 P. M., convócase a asamblea.

—Hoy y mañana, durante las sesiones, funcionará la tesorería para que los delegados den cuenta de su cometido.

SOCIEDAD DE S. M. UNION ANDRES BELLO. — Esta institución, en su última junta general celebrada el 19 del presente, dió su aprobación al siguiente orden de tabla:

El presidente señor M. J. Quiñones dió lectura a la memoria de la labor desarrollada durante el año el tesorero señor Olea leyó el balance, siendo ambos aprobados y recibiendo estos señores felicitaciones por la corrección con que desempeñan sus labores.

Después de la aprobación de los asuntos de carácter interno, se procedió a nombrar el directorio que debe regir en el próximo año, quedando compuesto como sigue:

Presidente, señor Amador Gutiérrez; vice-presidente, señor Florencio A. Arriagada; secretarios, señores: Lorenzo Pérez y Gabriel Pérez; tesorero, señor Víctor M. Olea, reelegido; sub-tesorero, señor Manuel J. Quiñones.

Directores, señores: Nicolás Beristay, Luis Tobar, reelegido; Juan B. Araya, Adolfo Guajardo, J. Manuel Vera, Mario R. Arriagada, reelegido; Juan E. Díaz, Juan 2.o Díaz, reelegido, Leonardo Duque.

Terminados los nombramientos anteriores y siguiendo el orden de la tabla, la junta dió su aprobación, a un acuerdo del directorio tomado en sesiones anteriores que es dejar a perpetuidad en sus respectivos nichos a los socios fundadores fallecidos, señores: Belisario Pérez y Florentino Jaña.

Usaron de la palabra para dar los agradecimientos por los nombramientos de presidente, vice y tesorero, los señores Gutiérrez Arriagada y Olea.

Fiestas sociales

CENTRO INSTRUCTIVO OBRERO MARTINEZ DE ROZAS. — La comisión de fiestas sigue activamente preparando el programa para la matinée que se efectuará el próximo Domingo a las 4 P. M., en el local de la calle López N.o 366.

La entrada será libre.

LA LABOR DEL SEGUNDO CONGRESO GRAFICO NACIONAL

Conversando con uno de sus dirigentes

Estando de visita en la capital, los tipógrafos porteños J. Eduardo Larrondo E., Gregorio Acosta y Oscar Silva, presidentes de la Federación Tipográfica y Gutenberg, respectivamente, tuvimos oportunidad de entrevistarlo, comenzando el delegado Acosta por hacernos las siguientes declaraciones:

"Nuestra estada aquí en Santiago, — invitados galantemente por la Unión de los Tipógrafos, —obedece especialmente al espíritu de unión y solidaridad que informan todos los actos de los gráficos que tenemos el honor de representar".

"Y en efecto, durante la preparación del 2.o Congreso de Tipógrafos Nacional, quedó perfectamente evidenciado que e lgremio de Valparaíso está animado de este espíritu de que aquí dejo constancia".

"Y para nosotros es muy grato manifestar que tenemos la más íntima convicción de que el gremio santiaguino sustenta los mismos ideales que nosotros, como lo demuestra claramente la invitación de que fuimos objeto, en nuestro carácter de representantes de las tres corporaciones gráficas de nuestra ciudad, en que se nos ha exteriorizado en múltiples y espléndidas manifestaciones la confraternidad de las instituciones de aquí".

Aquí cabe consignar, como confirmación de este hecho, un pensamiento escrito por la delegación en nuestro carnet, que dice a la letra así:

"La distancia que separa a Val-
" paraíso de Santdago, — cerca de
" 200 kilómetros, — no es hoy, ni
" será jamás, un obstáculo para que
" porteños y santiaguinos nos es-
" trechemos cada día más, tanto en
" la lucha social como en la econó-
" mica, puesto que, como trabaja-
" dores no tenemos otro fin común
" que el bien general de todos. —
" **La delegación porteña**".

—¿Y la Junta Ejecutiva, — le preguntamos, al señor Larrondo, — ya comenzó su labor?

—La Junta Ejecutiva, — contestó —está trabajando afanosamente porque el trabajo del 2.o Congreso comience luego a dar los frutos que necesariamente debe dar. Es así cómo ya ha mandado circulares a todos los linotipistas del país, a objeto de que éstos se pronuncien a la brevedad posible acerca de un acuerdo del Congreso Gráfico, en el sentido de que deben reconocer las filas de las organizaciones de resistencia en sus respectivas ciudades.

En Valparaíso mismo, que ocurría igual que en Santiago, estos entusiastamente han respondido a esta necesidad, y han acudido presurosos a engrosar las filas de la Federación.

—¿De manera que la Junta Ejecutiva va a tomarse sobre sí todo el trabajo de organización en el país?

—En realidad, la Junta Ejecutiva, en conformidad al estatuto, tendrá la supervigilancia general en la organización, como muy especialmente en los conflictos económicos, para lo que marchará en perfecto acuerdo con las federaciones en conflicto.

Además, la Junta, para hacer más efectiva y rápida su labor, comisionará a las federaciones ya organizadas para que encarguen de coadyuvar a esta labor, mandando comisiones a fundarlas a los pueblos donde no existan, y arreglando las dificultades donde las hubiere. Es así cómo se envió ya una comunicación a la Federación de Obreros de Imprenta de Santiago, para que tome a su cargo el arreglo de las dificultades que existen, desgraciadamente, en Concepción, por cuya causa esta importante ciudad no concurrió oficialmente a la celebración del Congreso de Setiembre último.

En resumen, concluyó el señor Larrondo, la Junta que tengo el honor de representar, está animada de un espíritu de trabajo a toda prueba, y procuraremos corresponder ampliamente a la confianza depositada en nosotros, haciendo todo lo humanamente posible porque cuanto antes la Federación de Obreros de Imprenta de Chile sea una organización que responda a los fines y propósitos que se tuvo al organizarla; y porque en la Tercera Convención de Temuco estén representados todos los pueblos de la República, y en la que quedará de manifiesto la férrea unión y compañerismo que debe existir entre lo gráficos de todo el país, y cuyo ejemplo lo están dando ya los gráficos porteños y santiaguinos.

LA INAUGURACION DEL CENTRO SOCIAL DEPORTIVO JACK DEMPSEY.— El próximo Jueves y en el local social que posee esta institución en la calle San Pablo 1276, se llevará a efecto una velada literario musical, con el concurso de conocidos actores obreros, con el objeto de hacer la presentación de esta institución a las demás similares.

Por el entusiasmo que se nota entre los socios y el público, como asimismo entre las instituciones amigas y los vecinos del barrio, se espera que esta velada resultará todo un éxito.

Se han invitado a concurrir a esta fiesta a conocidos dirigentes obreros y a los representantes obreros, y al efecto, con el objeto de darle más brillo a la reunión, se arreglará profusamente el salón, que estará iluminado en toda su extensión.

SOCIEDAD LA UNIVERSAL. — La celebración de su aniversario. — La comisión de fiestas de esta Sociedad trabaja activamente en la confección del programa que se desarrollará en la fiesta en celebración del 18.o aniversario de su fundación.

Citaciones

Sociedad Cóndor de Socorros Mutuos. — A junta general extraordinaia para hoy a las 7 y media P. M., en A. Prat 1242.

Unión Federal de Mueblistas C. y R. S. — Para hoy a las 9 P. M., en su local de Avenida Matta 792, a asamblea extraordinaria de federados.

—**Centro Social y Deportivo Adolfo Morales.** — El Lunes 24 se reunirán los socios de este Centro en Bandera 848, Galería Valdivieso, a las 9 y media P. M., con el objeto de dar a conocer y estudiar lo referente al nuevo local.

En la misma noche se llevará a efecto la rifa de la lapicera Fuente.

Estudiantina Fígaro. — Al cuadro de ejecutante a ensayo general para mañana a las 9 P. M.

Unión Sindical de Operarios en Calzado. — Para hoy a las 10.30 A. M.

Centro Teatral Igualdad — A junta general para hoy a las 9 y media P. M.

CRIADERO
DE LA
Hacienda Graneros
Ex-Callejones de Graneros
DE TOROS LINCOLN RED SHORTHORN
Del Sr. Eduardo Irarrázaval Concha

El remate anual de los animales de este Criadero presentados a la Exposición, tendrá lugar el Sábado 29 de Octubre, en la mañana, en el local de la Exposición.

Se rematarán 5 toros y 5 vacas finas de pedigree, hijos de padre y madre importados.

Este Criadero ha importado este año el toro Champion de la Exposición de Alford, Inglaterra.

SOCIEDAD "EL TATTERSALL"

Avisos de Vapores

GRACE LINE
SERVICIO RAPIDO DE VAPORES ENTRE VALPARAISO Y NUEVA YORK

Viaje en 19 días, Vía Canal de Panamá, con escala en Antofagasta, Iquique, Mollendo, Callao y Cristóbal.
Servicio de primera clase, únicamente.
Camarotes de lujo. Cuisine inmejorable.
SALIDAS FIJAS CADA TRES SEMANAS, A LA 1 P. M.
"SANTA ELISA", SALDRA NOVIEMBRE 2.
"SANTA LUISA", SALDRA NOVIEMBRE 23.
"SANTA TERESA", SALDRA DICIEMRBE 14.
"SANTA ELISA", SALDRA ENERO 4.
Por informaciones y pasajes, dirigirse a sus agentes en Santiago:
GRACE y Cía. (CHILE) S. A.
Agentes de la Compañía Japonesa Toyo Kisen Kaisha
HUERFANOS 1087 :-: :-: SANTIAGO

Compañía Sud-Americana de Vapores
PROXIMAS SALIDAS:
"Palena" Vapor rápido para Cristóbal, en conexión con naves para Estados Unidos, Europa, etc., el LUNES 31 de Octubre, a las 4 P. M.
"Maipo" Vapor para Pimentel (Perú), con escala en la mayoría de los puertos intermedios, el JUEVES 3 de Noviembre, a las 4 P. M.
Agentes: Wessel, Duval y Co., Huérfanos esq. Morandé.—Sub-Agentes: Compañía de Transportes Unidos, Estado esq. Delicias

CRIADERO
LA ESPERANZA
De Toros Shorthorn de los señores
DUHALDE y Cía.
DE PUERTO SAAVEDRA

El remate anual de los productos de este Criadero, tendrá lugar el Sábado 29 de Octubre, en la mañana, en el local de la Exposición.

SOCIEDAD "EL TATTERSALL"
O-29

Avisos clasificados

ARRIENDOS (Necesitan)

NECESITO. QUINTITA O CASA DE cinco, seis piezas con jardín, en barrio Providencia o Ñuñoa. Dirigirse: Claras 490. 24-o

FAMILIA EXTRANJERO, 3 PERSONAS sin niños, desea arrendar para el 15 de Diciembre, una casa chica con jardín si es posible, agua, luz eléctrica y gas. Providencia, Vicuña Mackenna. Canon hasta 180 pesos. Ofertas: M. B., Casilla 1630. 250-O-24

EN ÑUÑOA NECESITO ARRENDAR departamento en casa de familia de respeto. Tratar: Delicias 2552. O-24

CASA TOMAR EN ARRIENDO DEseo, de $ 300 a $ 400, persona garantida. Casilla 3444. R. H. W. 549-24-O

ARRIENDOS (Ofrecen)

GALERIA COMERCIAL, HUERFANOS 1326. Arrienda oficinas independientes, 50-60 y 70 pesos. 24-O.

EN VALPARAISO. — SE ARRIENDA casa amoblada, 4 dormitorios, sala, comedor, cocina a gas, baño y 3 piezas sin muebles. Barrio Almendral, calle Nueva Rancagua, carros Independencia y Victoria. — Dirigirse a E. I. Casilla 3029. antiago. 24-o

SE ARRIENDA PIEZA CON BALCÓN y luz eléctrica a persona sola Delicias 3806. 25-o

ARRIENDASE CASA SIETE PIEZAS, Libertad 19. Tratar: Romero 2693. O-24

ARRIENDASE BAJOS, MATUCANA 37. Canon: $ 250. Verse: 2 a 6. O-24

REGALO CUARTO POCA FAMILIA, cambio cuidado. Cueto 715. O-24

ARRIENDASE CASA CENTRAL, canon $ 600. Instalaciones luz eléctrica, gas y teléfono. Verla y tratar: Manuel Rodríguez 472, de 2 a 4 P. M. O-25

$ 200 CASA EN BAJOS, 8 PIEZAS, baño, 2 patios. Sargento Aldea 1058. Tratar: Delicias 2726. O-24

ARRIENDO DEPARTAMENTO, PIEZAS nuevas, obreros decentes, calle Rancagua 166. 85-O-25

500 PESOS CHALET FLAMANTE, esquina, arriendase con o sin muebles. Rosas 2340. 2 a 5. O-24

CASA SEIS PIEZAS, ARRIENDO $ 150. Escanilla 529. Tratar: San Diego 339. 587-24-O

$ 80, 85, OCASION PARA OBREROS, casas independientes, tres, cuatro piezas, todo servicio, en cítées centrales. Tratar: Marcoleta 432.—Heber Vergara von Blaessinger. O-24

$ 250 ARRIENDASE COMODA CASA altos. San Pablo 2169. O-26

EN CONDOR 867, SE ARRIENDAN boxes. Baratos. 696-27-O

LOCAL CENTRAL CHICO ARRIENDO. Tratar: Compañía 1697. 26-O

ARRIENDO UNA PIEZA A SEÑORA, guardar muebles. Molina 166. 24-O.

SE ARRIENDA $ 70 CASITA DE 3 piezas. Libertad 522, entre Catedral y Santo Domingo. O-25

LA MEJOR CASA EN POBLACION Huemul, arriéndase en calle Alberto Romero 2221, frente a la Plaza Todo servicio. Prefiérese extranjeros. O-24

$ 325 CASA BAJOS, 9 PIEZAS, PARQUET, luz eléctrica. Esperanza 514. O-25

ARRIENDO COMODA Y LINDA casa altos 12 piezas. Recoleta 1163. O-27

300 PESOS ARRIENDASE CASA bajos, recién terminada ,calle Libertad 94. Tratar Ernesto Goycolea. Huérfanos 1112. O-24

$ 350 ARRIENDASE COMODA CAsa central. Verla: 2 a 6, Gálvez 193. O-24

SE ARRIENDAN PIEZAS A PERSOnas solas. San Pablo 1241. O-25

OFICINA, PROFESIONALES, COmercial, arriendo central. Moneda 1037. O-24

ARRIENDO LOCAL PARA NEGOcio. Cochrane 1461. 86-O-25

HUERFANOS 3047. ARRIENDANSE casas. Canon $ 150, electricidad. Verlas en la tarde. 239-O-24

ARRIENDO CASAS DE 4 PIEZAS, luz y alcantarillado, cerca Parque Cousiño, (cerca de carro). Tratar: A Prat 1453. 237-O-25

ARRIENDASE CASA, ALMACEN apropiado negocio, 3 piezas 70 pesos. Franklin 740. 236-O-24

EMPLEADOS: DEPARTAMENTOS higiénicos central arriéndase $ 50. Pasaje San Pablo 1227. 232-O-24

CASA EN BAJOS, DOCE PIEZAS fuera dependencias, tres patios, altos al fondo, gas, luz eléctrica, instalación de baño, etc., arriendo por año. Manuel Rodríguez 59. 231-O-24

DOS PIEZAS ESPLENDIDAS, MAtrimonio o personas solas. Vicuña Mackenna 86. 24-O.

$ 300 ARRIENDA CASA CHILOE 1565. O-24

ALMACEN MUY CENTRAL, SE arrienda. Santo Domingo N.o 1018. Llaves, lamparería al lado. Tratar con E. Briceño. Agustinas 1165. 379-25-O

QUINTA AMOBLADA SE ARRIENDA, en Limache, con comodidad, mucha fruta.—Tratar: la misma. Echaurren 101.—L. Fox. 385-24-O

120 PESOS ARRIENDASE CASA habitación, en Santa Mónica 2147, utilizable también como almacén.—Tratar: Santa Mónica 2151. 394-25-O

ARRIENDANSE DOS ESPLENDIdas piezas calle. Carmen 126. 548-24-O

ALMACENES EDIFICIOS NUEVOS se arriendan. San Diego 2276. 24-O.

AUTOMOVILES Y CARRUAJES

VENDO AUTO FORD, BUEN ESTAdo, Padura 471. O-25

VENDO AUTO FRANCES BERLIET. Verlo San Francisco 122. 84-O-25

COMPRO: AUTO FORD SPORT. Casi nuevo, bien equipado, San Bernardo, Casilla 48. 24-o

FORD VENDO, POCO USO, TODO nuevo $ 4,200. Independencia 1728. 225-25-O

AUTOMOVIL, 6 CILINDROS, MAGneto Bosh Alemán, vendo $ 5,000. —Tratar: Rosas 1668. 336-24-O

AUTO GRANDE PERFECTO EStado, vendo o cambio por Ford. Olivares 1351. O-25

AUTOMOVIL WILLYS KNIGHT turismo, 7 asientos, perfecto estado, rueda de repuesto, fundas, vendo ocasión. Av. Matta 250. O-24

VENDO AUTO CAMION FORD, 2 toneladas, carga o pasajeros, perfecto estado. San Pablo 3496, altos. 591-24-O

VENDO CAMION DE DOS RUEdas, con arneses, en buen estado. Esperanza 27. 418-25-O

ESCUELA PRACTICA CHAUFFEURS mecánicos, cursos rápidos, varias marcas, enseñanza por sus dueños. Talleres, Vicuña Mackenna 386, teléfono 3362. 25-O.

NEUMATICOS, COMPRA, VENDE Y vulcaniza sólidamente, a precios moderados, el taller La Estrella. Brasil 25-B. Luis García. O-25

COMPRO COCHECITO DE DOS ruedas. Rogelio Ugarte 1167. 24-O.

BUENA CARRETELA, APERADA, se vende. Tratar: San Pablo 3921. 24-O

BICICLETA DE OCASION SE vende en $ 180. Cienfuegos 7. 24-O.

COMPRO CARRETELA Y TARROS lecheros. Brasil 215. 24-O.

NEUMATICOS Y CAMARAS OFREcemos 40 ojo más barato que cualquier casa del ramo. San Antonio 514. O—30

NEUMATICOS Y CAMARAS GLObe no admite competencia. San Antonio 514. O-30

NEUMATICOS Y CAMARAS HODD son los únicos que contienen 8 telas. Véanlos. San Antonio 514. O-30

NEUMATICOS Y CAMARAS DUNlop son los mejores y más durables, pese a quien pese. San Antonio 514. O—30

NEUMATICOS Y CAMARAS ABANdonadas en aduana, ofrecen. San Antonio 514. O—30

NEUMATICOS Y CAMARAS DE todas las medidas, ofrecemos en San Antonio 514. O-30

NEUMATICOS Y CAMARAS LIquidamos. San Antonio 514. O—30

VENDO CAMION 4 RUEDAS. MAIpú 95. Diariamente 9 1|2 A. M. O-28

FORD REALIZO AL CONTADO O por entregas. Gálvez 241. O-26

VENDO CAMION DE 4 RUEDAS, con arnés. Castro 280. O-25

VENDESE DODGE BUEN ESTADO o cambio por Ford. Gay 2125, Garage C. O-30

ARRIENDO AUTOMOVIL FORD, por meses, persona seria, trabájelo personalmente; tenga garantía. Compañía 2339. O-24

AVICULTURA Y CULTIVOS

POLLONAS, RHODE ISLAND RED, Leghorn, Perdiz, Catalanes, compra, Casilla 2524. 543-24-O

ALHAJAS

BRILLANTES, COLLARES DE perlas, oro, platino, joyas en general, compro. Moneda 937. 26-O.

SOLITARIOS, BRILLANTES, BAratísimos, tengo encargo vender, acuda pronto. Joyería Ahumada esquina Huérfanos. 549-24-O

ANIMALES

VENDESE 120 CABRAS PARA crianza, la mayor parte preñadas, verlas: chacra de la Aguada. Tratar: Bascuñán Guerrero 671, a las 12 M. 719-24-O

SE VENDEN 300 CORDEROS EN Mulchén. Tratar: Avenida República 184. O-26

CABALLOS DE TIRO SOLO, VENdo dos a $ 150. Salas 139.

BUENOS CABALLOS VENDO, PAnadería, Santa Rosa 901. 23-O

VENDO GATOS CHINCHILLA, ORIgen importados. Rosas 2820.

CARRETA APERADA VENDO Ocasión. Martínez de Rozas 4341. 24-o

PERRA NUEVA RAZA DACKEL, compra. Casilla 2524. 544-24-O

VACA MUY BUENA LECHERA, terneros días, vendo, San Diego 1531. 24-O

VACAS RECIEN PARIDAS, 15 LItros, probadas, vendo. Bascuñán 596. 0-24

COMPRA - VENTA VARIAS

ZAPATEROS: NO COMPREN SUS materiales sin antes ver nuestros precios y artículos. Unica casa en Chile que vende favoreciendo al comprador. Gili Hermanos. Bandera 748 y 752. N-6

SILLAS! SILLAS! SILLAS! EXPOsición permanente y venta. San Diego 139 B. O-24

LECHE COMPRO PRODUCCION. Casilla 79. 710-26-O

COMPRO DENTADURAS Y DIENtes artificiales usados. Arturo Prat 478. O-29

SE VENDE UNA CARRETILLA, con o sin caballo, verla: San Francisco 565. 410-24-O

CAÑERIA DE FIERRO NEGRO, cualquier estado, de 1 pulgada y de tres cuarto, compro: Independencia 1070. 414-24-O

VENDO 15 DECALITROS LECHE, garantida, pura, ordeñada de la mañana. Datos: Casilla 3052. 423-24-O

TOPO-TIERRA, FUNDICION LImache, precios fuera competencia, vende. Sociedad Productos Industriales. Casilla 2255. 24-o

COMPRO OCASION MOSTRADOR estantería, ladrillos composición. — Ñuble 979. 24-O.

VENDO COCINA ECONOMICA grande, alfombras chicas, división vidrios. Cochrane 797. O-25

BANCOS DE CARPINTERO COMpro. Porvenir 666. 24-O.

N.o 13 ES EL MATAMOSCA QUE mata millones y millones. Huérfanos 710. Docena: $ 1.80. O-24

FABULOSO ES EL RESULTADO con matamoscas N.o 13. $ 1.80 docena. Huérfanos 710. O-24

VENDO 2 MOSTRADORES APROpiados para carnicería. Tratar: Independencia N.o 879. O-25

FIERRO FUNDIDO DE 1.a, y 2.a clase compro hasta 40 toneladas, hacer ofertas a Casilla 3267. 24-o

PASTO SAN JOAQUIN, PURA ALFALFA, precios bajísimos| Reparto domicilio. La Paz, Barroso 44. Teléfono 2340. O-25

VENDO UNA INSTALACION COMPLETA, se presta para cualquiera clase de negocio. Tratar: Moneda número 1031. O-25

FUELLE, ACRIVIL, VENDO. MARTÍNEZ Rosas 4341. O-24

TIPO USADO COMPRA CONSTANTEMENTE. Prat 101, esquina Alonso Ovalle. O-25

ROMANA 500 KILOS, HOWE, VENDO. Avenida La Paz 2. O-25

CAL DE POLPAICO, LA MEJOR para abono, ofréce Calería Vargas. San Pablo 4674. 24-O.

¡ATENCION! GUERRA A LA VIRUELA con los pulverizadores "Mérida". Chacabuco 28-B. O-25

TUBOS, MECHAS Y QUEMADORES para sus lámparas, vende Almacén Concepción. San Diego 991. 25-O

DE OCASION VENDO, POR LOTE mercaderías de abarrotes y varios útiles del negocio. Tratar, de 1 a 2 y de 6 a 9 de la noche. Gálvez 1199. 24-O

CUCHILLON HOJALATERO, BUEN estado, compro. Serrano 398. 597-27-O

LATAS BENCINERAS, PARAFINERAS, compro cualquiera cantidad. Serrano 398. 545-27-O

MIL SACOS TRIGUEROS PRIMERA clase, vendo, de ocasión, Gálvez 1360. 24-o

COMPRA-VENTA NEGOCIOS

COMPRO POR MENSUALIDADES Restaurant. Correo 7. Franco. 24-O.

ALMACEN ABARROTES DE GRAN porvenir se vende, por no poderlo atender. Santa Rosa 1873. O-24

VENDO LA INSTALACION Y MAQUINAS para fabrica de tejidos de punto, en perfecto estado. Tratar: calle Castro 528. 911-O-24

CARNICERIA MUY CENTRAL, vendo ocasión o arriendo. Compañía 1698. 24-O

VENDO PENSION ACREDITADA, por enfermedad, San Alfonso 30, frente teatro. 24-o

VENDO LA MEJOR PELUQUERIA española. San Diego 214. 21-O.

ALMACEN VENDESE, POCO CAPITAL, en la mejor situación del barrio, con espléndida casa habitación. Puede dársele mucho impulso. Dirigirse por carta a su dueño, casilla 633. Santiago. 24-O.

POR VIAJE VENDO HOTEL-RESTAURANT "El Buen Gusto". Tratar: Chacabuco 28-A. O-28

URGENTE VENDO PELUQUERIA. San Diego 127. O-25

VENDO PASTELERIA Y CIGARRERIA. Maestranza 44. 24-O.

VENDO BAR RESTAURANT 2.a categoría, con $ 1,500 al contado, por viaje urgente. San Diego 859. O-24

POR AUSENTARME VENDO NEGOCIO abarrotes. Vergara 501. O-26

HABIENDO COMPRADO AL SEÑOR Juan Gasti su almacén, Carreras esquina Grajales, no respondo por cuenta alguna después de la tercera publicación. Raimundo Sturiones. 230-O-24

SE VENDE, POR NO PODER ATENDER su dueño, paquetería surtida, artículos de escritorio, barrio central, bajos arriendo, oficina comercial de Luis Reyes A. Delicias, esquina Nataniel. 376-25-O

HABIENDO COMPRADO EL NEGOCIO de bar-restaurant Magallanes, ubicado en Independencia 343, a Miguel Serradell, no respondo de cuenta alguna de dicho señor, pasado tres días. Ramón Petit. Santiago, 21 Octubre 1921. 25-o

VENDO NEGOCIO PASTELERIA salón de café y fábrica de helados, situación inmejorable por no poderlo atender. Negocio rápido. Independencia 1167. 25-O.

VENDO BAR CLASIFICADO EN 2.a categoría, buena clientela. Poco capital. Mapocho 884. O-25

DIVERSOS

HOJAS GILLETTE! GRATIS asiéntelas! Portal Fernández Concha 9 y medio 233-N_2

COMUNEROS RIOS LAMPA.—POR decreto del 4.o Juzgado Civil se ha citado para el 31 de Octubre, a las 3 P. M., a los interesados a fin de que deliberen sobre la remuneración del ex-repartidor. Siendo ésta la segunda citación, el comparendo se llevará a efecto con el que asista. —El secretario. 26-O.

AGRADECERE QUIEN ME DE LA dirección del señor Manuel Rumbao asuntos que le interesan.—Carlos Vásquez, Regimiento Ferrocarrileros. Santiago. O-24

HABIENDOSE EXTRAVIADO EL certificado N.o 12419 por $ 9,000 en bonos de la Caja de Crédito Hipotecario, como asimismo los certificados N.os 678 y 711, de plazo indefinido por $ 1,000 y $ 5,000, respectivamente, de la Caja de Ahorros de Santiago, quedan sin efecto por haberse dado el correspondiente aviso.—P. p. Salvador Abarzúa. O-24

SOCIEDAD SALITRERA SOFIA DE Taltal.—Cítase a junta general de accionistas para el 5 de Noviembre próximo, a las 3 P. M., en Teatinos 249, para dar cuenta del estado de la liquidación.—Los liquidadores. O-26

LA MARCA "SELECTA" HA SIDO transferida a Gumersindo Mateos, para el ramo de imprenta, litografía y librería 25-o

NECESITO URGENTE FABIAN 2.o Pinagui, San Gerardo 1095. La familia. 24-o

BOLSA DE PRODUCTOS. — DE orden del Directorio cito a junta general extraordinaria de accionistas (por segunda citación), para el Martes 25 del presente, a las 5 P. M., con el objeto de tratar sobre la venta de la propiedad.—El secretario. 371-25-O

TALAJE EN POTREROS ALFALFADOS recibe Chacra El Olivo, Independencia 2999. Hay rondín de noche. 26-O.

SOCIEDAD METALURGICA NACIONAL.—En conformidad a los artículos 28 y 35 de los Estatutos, se convoca a junta general ordinaria de accionistas, para el 29 de Octubre, a las 3 P. M., en el local de la Sociedad, edificio de la Bolsa de Comercio, 4.o piso. Oficina N.o 301.—El Directorio.—Santiago, 19 de Octubre de 1921. 846-27-O

SOCIEDAD METALURGICA NACIONAL.—De acuerdo con las facultades que le confieren los Estatutos, cita a junta general extraordinaria de Accionistas para el 29 de Octubre, a las 3 1|2 P. M., en el local de la Sociedad, edificio de la Bolsa de Comercio, 4.o piso. Oficina N.o 301, con el objeto de tratar de la disolución anticipada de la Sociedad.—El Directorio.—Santiago, 19 de Octubre de 1921. 846-27-O

SOCIEDAD METALURGICA NACIONAL.—En virtud del artículo 32 de los Estatutos, el Registro de Transferencias de Accionistas permanecerá cerrado desde el 19 al 29 de Octubre inclusive.—Alberto Goldenberg S., Gerente.—Santiago, 19 de Octubre de 1921. 846-27-O

DINERO FACILITO SOBRE HIPOTECA, interés 9 por ciento anual. Daniel Laurel. Huérfanos 1235. 24-O.

SASTRERIA MARTINEZ, COMPAÑIA 1011. Mercaderías inglesas primera calidad. 24-O.

JOVEN NECESITA PIEZA AMOBLADA, sin pensión, independiente. — Dirigirse: V. F. A., Casilla 1344. O-24

TARJETAS VISITA, ESPECIALIDAD de la "Imprenta Alemana", calle La Bolsa 41. O-24

HOJAS GILLETTE ASIENTANSE $ 1.20 docena, trabajo serio. Huérfanos 710. O-24

ASIENTANSE HOJAS GILLETTE $ 1.20 docena. Garantizando trabajo. Huérfanos 710. O-24

NAVAJAS Y TODO INSTRUMENTO cortante afílanse. Trabajo serio Huérfanos 710. O-24

PIEZA CON PENSION FAMILIA honorable, precios módicos. Bandera N.o 835. O-26

SOCIO NECESITO, PERSONA DECENTE, bien intencionada, joven, disponga diez mil pesos, para asociarlo industria productos químicos farmacéuticos, establecida dos años Chile y Bolivia. Socio atendería propios intereses en la oficina o viajaría como vendedor. Casilla 7541. O-24

HAGO TRASPASO LLAVES POSESION comercial. Datos, Delicias 2690.

HOTELES Y PENSIONES

SAN PABLO 1171—"EL PLATA"— San Pablo 1171. De Camilo Rochll. Donde con sólo $ 2.00 tiene el público almuerzo o comida sana y abundante, con buen servicio a la carta, día y noche. Comedores reservados. Cena toda la noche. Cazuela de pavo y gallina, caldillo de pescado y mariscos, y con precios razonables. O-24

PIEZA Y PENSION O PENSION DE mesa sola, doy en San Isidro 618. Casa familia, extensa. N-5

PENSIONES: DEPARTAMENTOS de lujo con y sin muebles a dos cuadras de Gath y Chaves, con y sin pensión, arriendo. Tratar en Claras N.o 237, altos. O-24

PENSION DE MESA OFRECE CASA de familia. Serrano 347. O-30.

ARRIENDO PIEZAS CON, SIN muebles, casi esquina Prat. Eleuterio Ramírez 946. O-24

ARRIENDO PIEZA CON PENSION a personas honorables y doy pensión de mesa. Recoleta 461. 929-O-24

CASA HONORABLE ARRIENDA piezas amobladas, pensión. Brasil 44. O-25

CASA EXTRANJERA, NATANIEL 41, arriendo pieza bien amoblada. Buena pensión. O-29

CASA SERIA, ALQUILA LINDO departamento amoblado, caballero serio, o matrimonio distinguido. Gálvez 196. O-24

FAMILIA HONORABLE ARRIENDA salón balcones calle, departamento con pensión, casa nueva, luz eléctrica, baño. Unión Americana 63. O-24

PENSION MADRILEÑA, PIEZAS con pensión. Rosas 1022. O-26

CASA FAMILIA ARRIENDA PIEZA calle, independiente, con pensión. Moneda 1422. O-26

ARRIENDO PIEZAS CON PENSION. Molina 874. O-25

EN SITUACION CENTRAL, Arriendo pieza con pensión, luz eléctrica, baño. Prefiero dos jóvenes o matrimonio. Arturo Prat 226. o-31

PIEZA CON PENSION ARRIENDO, prefiero extranjero. Serrano 347. o-31

EXCELENTES PIEZAS CON Pensión. Cuadra y media. Alameda y Cerro. Marcoleta 468. 25-o

MAJESTIC HOTEL. ESTA ABIERTO el gran comedor de verano. O-24

ARRIENDO PIEZAS CON PENSION, Molina 574. 25-o

79 SAN DIEGO, ANTIGUA PENSION alemana, recibe pasajeros, pensionistas, días, meses. 24-o

HABITACIONES CENTRALES CON pensión arriendo. Puente 562. 228-O-24

ARRIENDANSE PIEZAS AMOBLADAS, balcones calle, pensión. Catedral 1287. 24-O.

ARRIENDASE ESPLENDIDAS piezas, balcones calle, pensión, matrimonios, caballeros. Catedral 2471. 26-O.

PENSION SERIA, PIEZAS GRANDES calle. Rosas 1352. 89-26-O

ARRIENDO PIEZA, PENSION. Santa Filomena 119. 398-25-O

CASA PENSION CLASIFICADA EN segunda categoría, véndese. San Diego 846. 546-24-O

PIEZA CON PENSION A PERSONA decente, ofrece matrimonio solo. C. Henríquez 1070. Al llegar Matta. 24-O

EN CASA FAMILIA SIN PENSIONISTAS arriendo departamento tres a cuatro piezas. Prat 1187. O-24

ARRIENDO PIEZA CALLE CON pensión. Santo Domingo 2406. o-25

INSTRUCCION

ACADEMIA YOST, ENSEÑANZA DE escritura a máquina, cursos rápidos. Se buscan ocupaciones. Santa Rosa 356. N-4

CONTABILIDAD ENSEÑO EN UN mes. Pídase prospecto, Profesor Villarroel. Morandé 450. 6-n

CONTADOR PUBLICO ARGENTINO, larga experiencia enseñanza comercial, prepara tenedores de libros en veinte o treinta clases, según conocimientos interesados. Bandera 131, oficina 5. O-31

INSTITUTRIZ, 4 AÑOS HUMANIDADES. Piano e inglés, para 3 niñitas. Campo, para meses vacaciones. Permanente, conviniendo. Tratar: San Francisco 1766. 915-O-24

CURSOS RAPIDOS NOCTURNOS, otros matinales 4 meses. Contabilidad, Taquigrafía. También inglés, castellano, escritura máquina, caligrafía empiezan 24 de Octubre. — Instituto Mercantil, Estado 239. 27-O.

INGLES.—PROFESOR MUY PRACTICO, enseña el inglés y prepara exámenes. Estudios en Estados Unidos.—E. V., Molina 232. 24-O.

INGLES! PROFESOR LONDINENSE, con espléndidas referencias, enseña el idioma en tres meses. Pronunciación perfecta. Miraflores 138, bajos. 5-N.

TELEGRAFIA "MORSE", CURSO rápido. San Diego 441. O-25

HUMANIDADES, 1.o A 6.o AÑOS, preparamos exámenes. Numerosos certificados aprobación universitaria. Liceo Sócrates, anexo Instituto Mercantil. Estado 239, teléfono 273. 388-25-O

OPORTUNIDADES PARA FAMILIAS

"THE JERSEY", FABRICA DE TEJIDOS. San Diego 156. Sucursal: 21 de Mayo 607. S-30

TRAJE NOVIA, VESTIDOS LUJO importados poquísimo uso realizo. Riquelme 630, 238-O-25

GRANDES TALLERES DE VIRADOS, zurcidos invisibles, hechuras, transformaciones. Gálvez 108. 319-26-O

CONDOR 1158, CASA ANTIGUA, única especialista, zurcidos invisibles, viraduras, transformaciones. 318-26-O

DISFRACES ARRIENDO. SAN DIEGO 53. O-27

CEMENTERIO ABIERTO, ilusión, por camelias, flores de todas clases, véndense. Independencia 1854. 25-O.

LECHE PIE LA VACA, CUARENTA centavos litro, chacra General, Avenida Holanda, Ñuñoa, tres cuadras carros. O-24

OCUPACIONES (Necesitan)

JOVEN ACTUALMENTE OCUPADO, tiene las tardes libres, desea cualquier ocupación en oficina o cobranzas, posee buenos certificados.—A. S. Z., Casilla 81-D. O-25

UNE FRANCAISE (50 ANS) DESIRE occupation sérieuse, commerce ou autre. (Appointements $ 500). (S'adresser au bureau du journal). U. C. O-26

MATRIMONIO EDUCADO, DE CORTOS recursos, aceptaría cuidado quinta. C. D. B., Correo Central. O-24

ADMINISTRADOR PARA FUNDO ofrécese persona decente, competente, con buenos informes. Dirigirse R. P., Blanco Encalada N.o 2011. Santiago. O-26

SE OFRECE UN JOVEN AYUDANTE fundidor a bronce, a molde y a yeso. Avenida Inglaterra N.o 1414. —U. S. B. 380-25-O

QUIMICO O BOTICARIO EXTRANJERO, se ofrece. Manuel Rodríguez 756. 392-27-O

OCUPACIONES (Ofrecen)

SE NECESITA UN MUCHACHO PARA servicio casa. San Francisco N.o 259. 433-1-D

NECESITO UN HERRERO CARROCERO, que sea competente. Prefiero que tenga buena conducta. Oferta: Carrocería Pedro Leon Cox. Talca. 777-26-O

BARNIZADORES Y OFICIALES carpinteros y tapiceros, necesito, Tocornal 544. 382-24-O

DOY PUESTO DE LECHE A PERSONA de responsabilidad. Tratar: Avenida Irarrázaval N.o 3015. 422-24-O

CARPINTEROS MUEBLISTAS maestros competentes, necesito varios. Arturo Prat 646. 425-24-O

BARNIZADOR COMPETENTE maestro, necesito para trabajo fino. Monjitas 753. 425-24-O

NIÑO DE 16 A 16 AÑOS, CON buenas recomendaciones, necesito. Independencia 1147. 24-O.

CARPINTEROS MUEBLISTAS NECESITO. Porvenir 666. 24-O.

NECESITO OPERARIOS PARA trabajo en marroquí. Maletería Suiza. Ahumada 4. 25-O.

NECESITO AYUDANTE DE CARNICERIA. Maestranza 496. 24-O.

NECESITO TAPICEROS. TEATINOS 70. O-24

NECESITO OFICIAL CERRAJERO. Lira N.o 889. O-28

CAJERO, CARROCERO COMPETENTE, necesito. Independencia 1925. 29-O.

FABRICA CALZADO NECESITA armador de puntas máquina 5. Sacador de puntera y calzado. Delicias 2701. 24-O.

MAESTRO DE COCINA, NECESITA el Casino de Oficiales del Regimiento Maturana, se prefiere que haya hecho el servicio militar. 24-O

NECESITO TORNERO MECANICO Avenida Matta 905. 24-o

NIÑO NECESITO. CHACABUCO 64. O-24

NECESITO JOVEN PARA ASEO DE Carnicería y que sepa despostar. Rosas 1738. O-24

NECESITASE UN PINTOR FORMAL. Ahumada 8. O-24

MAQUINISTAS TAPICEROS, COMPETENTES, necesita Fábrica de Muebles. Mapocho 3872-74. O-25

¿SERVIDUMBRES NECESITA? PIDALA inmediatamente a "La Rápida". Oficina: Gálvez 106. O-25

SEÑORITA ALGO ENTENDIDA en abarrotes necesito. Almacén Italia Chacabuco 999. 29-O.

CHAUFFEUR NECESITA OFICINA. Gálvez 106. O-24

OFICIALITO ENCUADERNADOR Y aprendiz, necesito. San Diego 236. O-24

AMA DE LECHE. — SE NECESITA. Matucana 46. 26-o

NECESITO NIÑA QUEHACERES de casa, recomendada. Dardignac 84, casa 1. 24-O.

EMPLEADA PARA LA MANO SE necesita en Villavicencio 315. 24-O.

NECESITO DOS NIÑAS REGULAR edad. Rosas 3025. 24-O.

PELUQUERIA LA CENTRAL, NECESITA peluquero con herramientas. Alameda 54. O-25

CARPINTERO COMPETENTE, NECESITO. Cuevas 875. O-24

SE NECESITA URGENTE UNA empleada, indispensable presentarse con buena recomendación. Copiapó N.o 1458. 24-O.

ZAPATEROS COMPETENTES Y compostureros, necesito. Barroso 370. O-24

BUENAS APARADORAS, NECESITA la fábrica de calzado, Grajales N.o 2861. 312-29-O

NIÑA FORMAL, DECENTE, PARA piezas, tener llaves, necesito, y otra para niños. Lord Cochrane 47. 384-25-O

COSTURERAS COMPETENTES EN ropa blanca y blusas para dentro y fuera de la fábrica, necesitamos. Estado 46. 4.o piso. 24-O.

"LA NACION"

DIARIO DE MAYOR CIRCULACION EN CHILE

Agencias en Santiago

Portal Edwards 2748
Calle San Pablo 2530
Calle San Diego 1238.

SE NECESITA UN MECANICO ESPECIALISTA en auto Jackson. Tratar: Gálvez 552, casa 5. De 12 a 1 1|2. O-24

PRENSISTAS DE PEDAL, CAJISTAS, corrector de pruebas y rayador competentes, necesita "La Ilustración", Moneda 873. O-24

NIÑOS PARA MANDADOS, DE 13 A 15 años, necesito. Moneda 2060. O-24

EMPLEADA PARA SERVICIO DE dos personas. López 696. O-24

VARIOS AGENTES NECESITO, GANARÁN 10 a $ 20 diarios. Presentar fianza $ 20. Estado 63, oficina 5. O-24

OFICIAL FUNDIDOR EN BRONCE, competente, necesito. Lautaro 2817, casi esquina Bascuñán. O-24

CALADORAS COMPETENTES PARA trabajar en la fábrica necesitamos. Estado 46, 4.o piso. 24-O.

VIUDAS, SEÑORAS, SEÑORITAS modestas, ilustradas, necesito varias hoy. Salas 280. O-24

4 LAVANDERAS, APLANCHADORAS dobles, necesito. Santa Rosa 115. O-25

PELUQUERO COMPETENTE, CON herramientas, necesito. Maestranza 186. O-25

NECESITO CORTADOR DE CARNICERIA. Diez de Julio 41; que sea competente. O-24

SE NECESITA UN MATRIMONIO para regentar un negocio. Maipú 33. O-24

PELUQUERO COMPETENTE, FIRME, necesito. Chacabuco 685. O-24

NIÑA PARA ATENDER DEPOSITO licores, necesito. San Pablo 2510. De 7 a 8 de la noche. O-24

NECESITO CAMISERA. BASCUÑAN 566. O-24

NECESITO MUCHACHO 13 A 15 años. Mapocho 2750. O-24

NECESITO COSEDOR PLANTILLA. Manuel Thompson N.o 3556. O-24

PLANCHADORAS COMPETENTES necesitamos. Estado 46, 4.o piso. 24-O.

LAVANDERIA FRANCO ESPAÑOLA, Huérfanos 2674, camiseras necesita. 24-O.

FARMACEUTICO, NECESITO. LIRA 132. O-27

NIÑA PARA AYUDAR QUEHACERES, necesita matrimonio extranjero. Tarapacá 856, casa 4. O-24

NECESITO UN JOVEN ACTIVO que sepa ordeñar vacas. Rosas 2663. O-24

NIÑERA CON RECOMENDACIONES, para guagua recién nacida, necesítase en Lira 188. O-25

COSTURERAS NECESITO, BULNES 268. O-24

BUENAS PREPARADORAS, COMPETENTES sombreros, necesita Santo Domingo 576. O-24

EMPLEADA FORMAL PARA COCINA, necesita Moneda 1869. O-24

NECESITO SEÑORITA SIN PRETENSIONES, fácil trabajo. Erasmo Escala 3240. De 8 a 11. O-24

SIRVIENTA, NECESITO. LIRA 617 O-24

TAQUEROS COMPETENTES Y DOBLADORAS aparado, necesito. Lira 617. O-24

AYUDANTA DE COCINA, PRACTICA para restaurant, necesítase. Bandera 852. O-24

POSTICERAS Y LAVANDERAS, SE necesitan en Gálvez 37, Lavandería. O-24

NECESITO COSTURERA SASTRE que sepa ojalar bien. Carmen 778, casa C. O-25

NECESITO NIÑA PARA COSTURA y vender; bien presentada. Santo Domingo 1183. O-24

FORRADORA TACOS, NECESITO. Avenida Matta 364. 24-O

EMPLEADA PARA EL SERVICIO de señora sola, necesito. Santa Filomena 139. 592-24-O

ETIQUETADORA COMPETENTE, necesito, Av. Matta 8. 24-o

FARMACEUTICA, O, NECESITO urgente. Delicias 2622. O-24

FABRICA DE CALZADO, BASCUÑAN 55. Necesita perforadora a máquina. O-24

NECESITO MUY BENAS AYUDANTAS modas. Artesanos 871-5. O-24

NECESITO BUENA COCINERA, con recomendación. Compañía 1906. 407-28-O

NECESITO COCINERA, AYUDANTA de cocina y sirvienta para la mano. Arturo Prat 970. 23-o

SE NECESITA COCINERA EN SOTOMAYOR 571. 23-O.

COCINERA COMPETENTE PARA Restaurant, necesito; y una para las mesas. Dardignac esquina Constitución. O-24

COCINERA, NECESITO. AGUSTINAS 853. O-25

COCINERA SIN NIÑOS NECESITO, Carrión 1413. 834-30-O

COCINERA NECESITO, CHACABUCO 999. 29-O.

COCINERA, POCA FAMILIA, BUEN sueldo, necesítase. Esperanza 52. O-25

COCINERA SE NECESITA EN VILLAVICENCIO 315. 24-O.

COCINERA NECESITO, DOMINICA 241, De 3 a 5. 24-o

COCINERA SIN NIÑOS, MUY COMPETENTE, necesito, casa extranjera. Catedral 2810. 24-O.

COCINERA CON RECOMENDACIONES, necesítase. Huérfanos 3196. O-25

OBJETOS PERDIDOS

HABIENDOSE EXTRAVIADO el título N.o 356 de la Compañía de Seguros "La Yugoslava", por 400 acciones, a la orden de don Enrique Valenzuela, queda nulo y sin ningún valor, por haberse dado el aviso correspondiente 31-O.

LIBRO DE MISA PERDIDO DOMINGO 23 junto garita carros Alameda frente Serrano, conteniendo recuerdos de familia, se ruega devolverlo en calle San Francisco 155. Se gratificará. O-24

ROBLE, PRECIO PRODUCTOR, ofrezco. Calle La Bolsa 25. O-26

ESPLENDIDA GRATIFICACION SE dará a la persona que entregue un prendedor de señora de brillantes y perlas extraviado en calle de Huérfanos y Ahumada el 21 del presente. —Dirigirse: a Avenida España 585. 409-24-O

GRATIFICACION. — A LA PERSONA que entregue un llavero con cuatro llaves perdidas el Domingo 16, a Sazié 2364 o Compañía 1069. 25-o

MAQUINARIAS

MAQUINARIA NUEVA Y USADA, compra y vende Preisler. Huérfanos 2448. D-6

MOTOR ELECTRICO SIEMENS-Schuckert 3 H. P., con resistencia y tablero, en perfecto estado, véndese de ocasión. Herrera 772. 827-29-O

VULCANIZADORA GRANDE COMPRO. San Pablo 960. Restaurant Cavancha. O-24

APEROS, ESPECIALES PARA MAQUINAS segadoras, compuestos de: pecheras, tiros, riendas, cabezadas, frenas, alitrancas, sillines y baticolas. La pareja $ 120 ofrece Martín Reich, Delicias 2440. N-3

MAQUINA REGISTRADORA, ESCRIBIR, Calculadora, ocasión vendo. San Francisco 281. 24-O.

BANDERA 82, MAQUINAS DE ESCRIBIR. 5-N

CALCULADORAS RECIEN LLEGADAS. Bandera 82. 5-N

CAJAS DE FONDOS TODOS TAMAÑOS. Bandera 82. 5-N

COMPOSTURAS DE MAQUINAS, Bandera 82. 5-N

DUPLICADO "RONEO", BANDERA 82. 5-N

MAQUINAS "UNDERWOOD", VENDO de ocasión, Bandera 82. 5-N

MAQUINAS "ROYAL", BANDERA 82. 5-N

MAQUINAS "REMINGTON", BANDERA 82. 5-N

MAQUINAS PARA VIAJEROS, Bandera 82. 5-N

MAQUINAS ALEMANAS, BANDERA 82. 5-N

CAJAS REGISTRADORAS, BANDERA 82. 5-N

COMPRAMOS MAQUINA ESCRIBIR Underwood, en buen estado. Chacabuco 67. O-25

COMPRO MAQUINA ESCRIBIR UNDERWOOD, usada, en perfecto estado. Ofertas: Catedral 2289, de 1 a 3. O-25

VENDO MAQUINA DE COSER DE pie, marca "La Legítima" ochenta pesos. Maipú 33 A. 25-O.

TORNO MECANICO FUERTE, 26 piés largo, otro especial para poleas, hasta cuatro metros diámetro. Gran cepillo mecánico, véndense ocasión. Unión Americana 242. 24-O.

MATERIALES DE CONSTRUCCION

MADERA DE ALAMO, EN GRANDES y pequeñas partidas vendo por la mitad de su precio. Tablones, tabla y tapa. En Diez de Julio N.o 198. O-24

$ 1.75 ROSETONES YESO, VARIADOS surtidos, modelos nuevos. Cienfuegos 121. 24-O.

MEDICINA

NERVIOSOS, NEURASTENICOS, cansancio cerebral, insomnios, impotencia. Gran remedio "Cerebrol". —Daube, Boticas. O-29.

CERTIFICADO: ALGUN TIEMPO sufrí de un fuerte reumatismo. Tenía grandes dolores e hinchadas las piernas y brazos. Un dineral gasté en remedios sin mejorarse. Desesperado ya de dolores, fuí a ver al médico de esta ciudad, quien me recomendó el famoso remedio "Higromus" del doctor Gloger. Lo usé y con 6 fricciones desaparecieron la hinchazón y los dolores.—Pitrufquén, 25 Mayo 1921.—Francisco Carrasco Díaz, calle Balmaceda, casilla 182, "Higromus" se vende: Botica Greve, Ahumada 246. 25-O.

JUVENTUD: NO MAS GONORREAS. Fuera contagios; salud, limpieza. Glóbulos Kadde, 4.40. Daube y Cía. Botica Belga, San Diego 591.

CLINICA DENTAL. — PLANCHAS masticación perfecta desde veinte pesos. Puentes, tapaduras, precios muy módicos. — Trabajos muy rápidos, personas ocupadas. Galería Alessandri 17, interior. 30-o

CLINICA DENTAL "LA HUMANIDAD", trabajos elegantes", económicos, facilidades. Delicias 2816. 33-o

GONORREAS, IMPOTENCIAS, debilidad vital, afecciones sifilíticas prostáticas en ambos sexos, garantizo curación radical, rápida, sistema sencillo, moderno, infalible. Facilidades de pago, Puente 637 o casilla 2756. Informes gratis sobre precio uso, etc. Consúltese gratis, diariamente. Domingo, de 9 a 11 mañana —Dr. Trucios. 24-O.

MUEBLES

SILLAS! SILLAS! SILLAS! VENTA y exposición permanente. Ventas a plazo. San Die 139 B. O-30.

COMPRAMOS MENAJES DE CASA, atendemos a domicilio. "La Magallanes" Avenida Matta 1004, Teléfono Inglés 147 (Matadero). N-4

COMPRO PIANOS Y MUEBLES. Recoleta 530. 24-o

VENDO DOS CATRES BRONCE, con sommiers, de una plaza. San Isidro 628. 29-O

COMPRO UNA VICTROLA Y UN gramófono. Casilla 3593. O-24

A PRECIOS MUY BAJOS SE VENDEN amoblados de salón y escritorio, un rico piano Schiedmayer, alfombras, etc., Sazié 2239. 25-o

DOCE SILLAS COMEDOR, VENDO Serrano 181. O-24

VENDESE PIANO FLAMANTE, muebles salón, dormitorio, comedor, catres. Huérfanos 2496. O-24

VENDO$ 550 PIANO ALEMAN DE estudio. Independencia 1133. 539-24-O

PIANO ALEMAN GRAN FORMATO, con sordina, clavijero bronce, último modelo, flamante, vendo ocasión verdadera. Moneda 1375. O-24

VENDO MUEBLES, ROPA DE hombre y niños, maletas, etc. Lira 1196. O-24

MUEBLES DORMITORIO, COMEDOR, salón, escritorio, bien construidos, ofrecemos. Precios muy convenientes. Facilidades de pago. Fábrica. Serrano 398. 598-27-O

PROPUESTAS

ESCUELA MILITAR.— PROPUESTAS de Forraje.— Se piden propuestas públicas para la provisión de 1,301 quintales métricos de pasto, 1|3 de primer corte y 2|3 de segundo corte. Las propuestas se abrirán en la Sub-Dirección el Miércoles 2 de Noviembre próximo a las 11 A. M. Bases y especificaciones en la Contaduría del Establecimiento, de 9 a 12 A. M.— La Comisión. Nov.-2

DIRECCION DE OBRAS PUBLICAS.— Pídense propuestas públicas para al construcción de una Escuela con capacidad para 320 alumnos en Yumbel, departamento de Rere, las que se abrirán el 26 del presente, a las 3 P. M. en la Inspección de Arquitectura, donde pueden consultarse los antecedentes como igualmente en la Intendencia de Concepción y Gobernación de Rere.— Santiago, 8 de Octubre de 1921.— El Secretario General. O-26

MINISTERIO DE GUERRA. — SE piden propuestas públicas para el suministro del pasto que se necesite para la alimentación del ganado durante el año 1922, de las guarniciones que se indican y hasta por la cantidad de 23,080 quintales métricos: Guarnición de Antofagasta, Regimiento Exploradores, 7,800 quintales métricos; Grupo de Artillería Borgoño, 3,600 qq. mt.; Regimiento Esmeralda y Segunda Brigada de Infantería, 1,100 qq. mt.; Guarnición de Iquique; Comando en Jefe 1.a División 540 qq. mt.; Batallón de Tren, 2,160 qq. mt.; Regimiento Carampangue, 850 qq. mt.; Regimiento Granaderos, 6,000 qq. mt.; y 1 Brigada de Caballería, 100 qq. mt. Los interesados podrán ofrecer el artículo puesto y pesado en las bodegas de los cuarteles respectivos, sin recargo en los precios o puesto en carros de los Ferrocarriles del Estado, indicando la estación, o puesto a bordo en alguno de los puertos de Talcahuano al Norte. Los proponentes acompañarán una boleta de depósito de un Banco o Tesorería Fiscal, por el 10 o|o del total de ellas, para garantir la seriedad de las propuestas, y que se elevará al 20o|o una vez aceptada la propuesta para el cumplimiento de su contrato. Las propuestas se abrirán en la oficina del Jefe del Departamento Administrativo el día 28 del actual, a las 3 P. M. Bases y antecedentes en el mismo Departamento. Santiago, 12 de Octubre de 1921. — El Jefe del Departamento Administrativo. O-28

DIRECCION DE OBRAS PUBLICAS. —Pídense propuestas públicas para la construcción de los canales derivados del Canal Laja, correspondientes a los grupos E, F y G, las que se abrirán en la Dirección General de Obras Públicas el 28 del actual, a las 3 P. M. Bases y demás antecedentes pueden consultarse en la Inspección General de Regadío. Bandera N.o 46. — Santiago, 7 de Octubre de 1921. — El Secretario General. O-28

MINISTERIO DE GUERRA. — SE piden propuestas públicas para la provisión de los siguientes materiales destinados a la Fábrica Militar de Calzado: 3,000 metros cuadrados de cuero para zapatones; 5,000 kilos de suela. Bases y demás antecedentes solicitarse en la Oficina General de Vestuario y Equipo del Ejército (Santo Domingo N.o 3317). Las propuestas se abrirán en la Oficina del jefe del Departamento Administrativo del Ministerio de Guerra, ante los interesados que concurran, el día 24 de Octubre próximo, a las 3 P. M. — El Jefe del Departamento Administrativo. O-24

PROPUESTAS. — EL FERROCARRIL Militar de Puente Alto al Volcán, pide propuestas públicas para la provisión de los siguientes artículos: 34 llantas para locomotoras, varios tipos; 32 llantas para coches. 30 tubos bronce para locomotoras. 100 kilos acero para resortes. 1,000 kilos pernos tuerca patentada para eclisas. 2,000 kilos clavos rieleros. Las propuestas se abrirán en Puente Alto, en la Comandancia del Regimiento de Ferrocarrileros, el 26 de Noviembre a las 3 P. M. Bases y antecedentes en la Comandancia, Lunes, Jueves y Sábados, de 9.30 a 12 M.— El Comandante del Regimiento de Ferrocarrileros.—Puente Alto, 22 de Octubre de 1921. O-28

PRESTAMOS DE DINERO

¡¡DINERO!! DESDE 100 PESOS arriba, facilito por muebles, pianos, automóviles, mercaderías, buenas fianzas. Bandera 552. Oficina 10. O-30

SOCIO CON $ 500 NECESITO; NEGOCIO seguro. Barrera, Castro 540. O-24

DINERO CON FIANZA, FACILITO. Compañía 1065, Oficina 6. Correa. 584-28-O

PROFESIONES

ZURCIDOS INVISIBLES, NOTABLE zurcidor japonés. Especialista único. Especialidad en viraduras, composturas, transformaciones. Son perfectas. San Diego 228. Teléfono Inglés 5046.

AMPLIOS TALLERES ZURCIDOS, hechuras, viraduras, casimires, restos, saldos, sastre predilecto. Tomás Piña, Director. Vicuña Mackenna 1080. 589-24-O

AFINACIONES DE PIANOS, AUTOPIANOS, efectúa Ramón Vergés. Ordenes, Casa Band. Estado 359, Teléfono 2620. O-24

PROPIEDADES

LINDA CASITA JARDIN A LA calle, dos patios y huerto, vendo. Verla, Santa Isabel 0212. 27-O.

BUENA PROPIEDAD EN P. VERGARA (Viña del Mar) se vende, Avenida Quillota 871, grande y cómoda. Facilidades de pago. $ 20,000 contado. Tratar y pormenores, señor Celín Domínguez, mismo edificio. 27-O.

VENDO SITIO 11 VARAS POR 25 Maestranza 1269. O-25

VENDO PROPIEDAD DE ESQUINA de dos mil metros, adecuada para cité, garage, bodegas, con frente a calles García Reyes, Andes y Mapocho. Tratar: Catedral 3059. 24-O.

CHACRA, DESEO COMPRAR UNA de 50 hectáreas regadas más o menos, en los alrededores de la ciudad de Santiago apropiada para lechería. Detalles y precio a N. P. M., Casilla 222. Los Angeles. 331-24-O

VENDO PROPIEDAD 825 VARAS frente a dos calles o en lotes Maestranza 1269. 24-O

VENDO LINDO SITIO (15x60), CON 3 piezas, árboles frutales, carritos al frente. Vicuña Mackenna 1681. 381-24-O

A DOS CUADRAS DEL PARQUE Forestal, en calle Purísima, véndese casa de esquina, con renta que produce $ 5,700 anuales. Deuda Banco Hipotecario. Precio, $ 46,000. Guzmán, Silva y Cía. Huérfanos 1243. O-24